京城日報
夕刊
七月十一日（金）
編輯兼發行人 小川三之介 / 印刷人 島 / 發行所 京城府太平通一丁目 合資會社 京城日報社

總督府官製人蔘エキス
精蔘
元賣所 實生堂 京城本町

政策は轉換せぬが 障碍物は排除する
地方起債緩和も其の手段
閣僚與黨幹部懇談會の席上 濱口首相の演説

【東京電話】十日夜の閣僚と民政黨幹部との懇談會席上における濱口首相の演説左の如し

ロンドン會議に赴かれた若槻、財部兩全權が非常なる國民の歡迎裡に歸朝せられたるは大局において非常な成功といふことを國民が諒解した結果と思ふ、ロンドン條約批准奏請の手續は着々準備を進めつつある。唯今樞府議長から政策轉換の噂ありといはれたが、政府には政策轉換の意思は毫もない。閣内に轉換論があるなどは全く誤報である。政策を轉換しては國家のため有害なれば、從來の如く整理緊縮の大道を歩み進むべき途は唯一つである。**進行の途中に障碍物があればこれを排除するは當然である一例を擧ぐれば現下の失業問題に對する方法としては官業の遂行に依つてするものもあり又地方の公共團體に依つて土木その他の事業を起しこれに依り救濟するものもある。**從つて地方の起債を緩和するもこれとて從來の方針を變更するものでなく、その範圍内において手加減をするものである

景氣回復問題

に就ては多くの人から色々の意見も聽いたが、一つも感心するものはない。今日の不景氣は金解禁、消費節約の獎勵等も一部の原因ではあるが、主なるものは世界的不景氣の結果に外ならぬ。もつと遡つていへば大正七、八年の好景氣時代の放漫政策の影響を受くるものが多い。**これを回復するには一面からいへば整理緊縮であり、一面からは産業合理化である。**而して我が黨は此の所信を國民に訴ふるため部署を定め計畫を立てゝ大遊説を爲してはどうかと思ふ

反對意見を參酌 國防折衷案成る
十八日の閣議に於て決定を見るであらう

【東京電話】ロンドン條約の爆將問題は新國防計畫案に對する海軍部内の意見不統一のため停頓の形にあつたが、數日來の江木鐵相の連日連夜にわたる奔走の結果谷口案に强硬に反對せる東鄕元帥加藤大將等の意見を參酌して原案の内容に相當の變改を加へたいはゆる折衷案を得たもの〻如く、この點については財部海相は十一日の閣議開會直前濱口首相に諒解を求むることとなるべく、この結果海相軍令部長は右折衷案を以て極力伏見宮元帥および東鄕參議官連の諒解を求めた上、十四日岡田大將の歸京を待ち、同日若くは、六日には非公式軍事參議官會議を開催した上、いよく正式元帥府會議に諮詢奏請の手續きを執る段取りであるから、多分十八日の定例閣議において政府最後の決定を見るに至るべく、若し同日の間に合はなければ、元帥會議の諮詢完了直後の臨時閣議でこれを決定する見込がついた模樣である

入營に依る失業の防止
具體案を作る

【東京電話】十日の兵役義務者および應召者の待遇に關する調査會小委員會は官公署および民間會社等における使用人の入營入團に依る失業の防止につき審議の結果、これを實行するに決しこれが具體案は幹事會にて作成することゝなつた

官吏の旅費減額
内國旅費から手を染む
七月十五日から實施
朝鮮も内地順應 内地旅行に適用される

政府が緊縮方針から考へついた官吏の旅費減額案は政府においてはまづ内國旅費の減額から手を染めることになつたがいよく〜これを七月十五日から實施することゝなり七月十一日附官報を以て内國旅費規則の改正を行つた。改正旅費支給額は下記の通りだがこれで見ると從來より旅費日當約一割減といふことになつた朝鮮も無論内地順應で改正規則が公布されると同時に總督府官報を以て兒玉政務總監よりこの旨示達されたから在鮮官吏の内地旅行の場合はこの改正規則がその儘適用されるわけである。ところで在鮮官吏の鮮内旅費はどうなるかといふと、これは目下財務局水田司計課長の手で立案中だが、この方は經濟事情も違ふし、内地同樣といふわけにもゆかぬので、内國旅費の減額とは別個に考慮されてゐる模樣だから、減額率がどれだけになるか今のところわからぬ。なほ朝鮮での一年の官吏旅費總額は約八百萬圓であるが、もし内地鮮内旅費から總體六七分減とすれば、五、六十萬圓、一割減とすれば八十萬圓が浮き上るわけである

改正内地旅費

改正内地旅費は次の通り

車馬賃（一里につき）親任官一圓廿錢、勅任官一圓九十錢、奏任官（三等以上）九十錢、同（六等以下）八十錢、判任官六十四錢

日當 親任官甲地十圓廿錢、乙地八圓八十錢、勅任官甲地六圓八十錢、乙地五圓九十五錢、奏任官（五等以上）甲地五圓十錢、乙地四圓二十五錢、同（六等以下）甲地四圓二十五錢、乙地三圓四十錢、判任官（六級以上）甲地三圓五十九錢、乙地二圓十五錢、同（六級以下）甲地二圓十五錢、乙地一圓九十錢

宿泊料 親任官甲地十三圓二十錢、乙地十二圓七十五錢、勅任官甲地十四圓二十錢、乙地八圓九十錢、奏任官（五等以上）甲地六圓八十錢、乙地五圓九十五錢、同（六等以下）甲地五圓十錢、乙地四圓二十五錢、判任官（六級以上）甲地四圓七十錢、乙地四圓二十五錢、同（六級以下）甲地三圓八十五錢、乙地三圓四十錢

食卓料 親任官三圓六十錢、勅任官三圓十五錢、奏任官二圓二十五錢、判任官一圓八十錢

移轉料 親任官二百七十四圓以内、勅任官百九十八圓以内、奏任官百卅五圓以内、判任官九十圓以内

國際觀光 初委員會
外客誘致諮問

【東京電話】外客誘致に關する國際觀光委員會初會合は十日午後四時首相官邸に開會、諮問事項「外客誘致に關し急速實施を要する事項如何」「その實行方策如何」の提示ありて阪谷男を委員長とする特別委員に附議し午後六時散會した

子爵議員候補 植村子當選
正式選擧は八月

【東京電話】貴族院の子爵議員選擧の母體たる尚友會は十日朝故本多忠鋒子の補缺選擧豫選をなし大多數で植村子當選、正式選擧は八月廿日執行のはず

菱刈軍司令官
―長春視察

【長春特電】菱刈關東軍司令官は九日午後九時着列車にて來長、官民、軍隊その他多數の出迎へを受けて旅館に一泊、十日午前九時半より軍隊各隊の檢閲を行ひ、十一日午前八時半發列車で南下の筈

本社主催
明日（十二日）の大野球戰
慶應―鐵道
午後四時から
觀覧料 普通一圓、學生五十錢、ネット裏券五十錢増

兩陛下葉山に御避暑
照宮殿下御同道
本日午前十時半東京御發

【東京電話】天皇、皇后兩陛下は照宮內親王殿下御同道にて十一日午前十時半東京驛御發、同十一時五十分逗子驛御着、葉山御用邸に入らせられた。今月中御避暑御滯在の御豫定であるが　天皇陛下は十九日士官學校卒業式に親臨のため當日は御歸京遊ばし、來月初め那須御用邸に御移轉、九月初め御歸京の筈

孝宮殿下 鹽原へ御避暑

【東京電話】孝宮和子內親王殿下には十一日午前九時七分上野驛發列車で鹽原御用邸へ御避暑あらせられた

難關切拔けの確信は有す
◇―濱口首相斷言す

【東京電話】濱口首相は十日夜の閣僚および與黨幹部懇談會席上、與黨幹部より政府は果して軍縮問題の難關を切拔ける自信ありやとの懐疑的質問があつたに對し、「政府は條約を成立せしめ、當面の時局を切拔ける自信がある」と樂觀的斷言した

總督官邸にお成
兩殿下午餐會に御出席
仁政殿にて御茶の會を御主催
明日御陵に御參拜

御滯城中の李王、同妃兩殿下には、十一日は午後十二時十分昌德宮御出門、齋藤總督の午餐會に成らせらるべく總督官邸に向はせられた。兩殿下には午餐會御終了後、御小憩の後、官邸御出門昌德宮に御歸還、午後三時より御親戚、朝鮮貴族、李王職高等官、武官等約百名を御招き、仁政殿にて御茶菓會を御主催遊ばされ、この日の御日程を終へさせられた。なほ、九日の御日程で降雨のため御延期遊ばされてゐた金谷御陵および永徽園御墓參拜は、明十二日に行はせらるゝことになつた

大會の決議を齎し 兩氏飛機で東上
渡邊商議會頭と朴榮喆氏

昭和製鋼所を新義州に誘致要望に關する全鮮國民大會の決議を齎し渡邊商議會頭、朴榮喆兩氏は本日（十一日）午後六時東京に開催の中央朝鮮協會に出席のため今朝午前七時五十分汝矣島發飛行機にて出發した

飛機引返す
渡邊會頭等は途中から汽車

渡邊京城商議會頭は昭和製鋼所問題で十一日朝飛行機で急遽東上したが天候不良のため途中から引返し大邱に着陸十一日夜大邱發の列車にて東上する事となつた

全州公職者會

【全州特電】昭和製鋼所問題につき全州では十日午後四時より面事務所において公職者大會を開き、左の決議をなし拓務大臣および總督宛打電した

昭和製鋼所の位置は朝鮮の實狀に鑑み新義州を最も適當と認むよつて同所に御決定あらんことを要望す

なほ商議聯合會長宛にもこの旨打電した

本府辭令（七月十日發令）

朝鮮總督府道技師　境田　顯吉
陞敍高等官四等
京城帝國大學助手　鐵塚　扶
任朝鮮總督府編修官（七等）學務局勤務を命ず
朝鮮公立師範學校長兼朝鮮公立師範學校教諭　下川作次郎
任朝鮮總督府師範學校教諭（五等）補京城師範學校教諭
朝鮮公立高等普通學校教諭　太田　健八
任朝鮮公立女子高等普通學校教諭（七等）補大邱公立女子高等普通學校教諭
朝鮮公立高等女學校教諭　藤井　良知
任朝鮮公立高等女學校教諭（七等）補京城第一公立高等女學校教諭
朝鮮公立高等女學校教諭　清水　透也
依願免本官
朝鮮公立實業學校教諭　緒方　唯治
依願免本官
朝鮮土木技師　巣田　順吉
陞敍して高等官四等を以て待遇せらる

本社を訪問した菊地法務部長（向つて右より上村法務官、菊地法務部長、松岡社長）

藏相に辭職勸告
國同黨から

【東京電話】國民同志會では井上藏相の陸海軍に對する支拂延期案提言は不景氣を一層促進し民間に納稅延期の口實を與へるものとなし十一日井上藏相の引責辭職を勸告する聲明書を發表した

カロル新帝 御即位式
九月廿一日か廿二日
御擧行に決定

【ブカレスト十日發電】ルーマニア新帝カロル第二世陛下の御即位式は九月二十一日、或は二十二日アルバ・イウリアにおいて擧行せられることゝなつた

佛國共和記念
祝賀と授與式
京城佛國領事館の

來る十四日はフランス共和記念日なので京城のフランス領事館では十四日午前十時から十一時半まで外國官民の祝賀を受け、十一時半には佛國勳章授與式もある筈である

本年一杯は建艦を中止
その間に協定交渉
◇―佛國から伊國に覺書發送

【パリ十四日發電】佛國外務長官ブリアン氏は本日外交委員會でフランス政府は海軍協定につきイタリー政府に左の覺書を送つたと發表した

一、佛伊は本年十二月まで新艦建造を中止し現勢を維持す
二、その間佛伊兩國は海軍協定に關する交渉を進める

しかして同長官はイタリーの態度如何により三ヶ月以内に協定の成立を信ずると述べた

稅所子爵逝去

【東京電話】貴族院議員稅所篤秀子爵は九日午後十一時逝去した、享年四十九

神宮參拜（十日）

▲總數一九一人▲内譯内地人一五五人▲朝鮮人三六人▲團體京城修養團一七人▲前度總數三五〇人

本社見學

國際寫眞師範養成所生徒十六名は所長朴明源氏の案内にて十一日午後本社を見學

……會……

・太平例會・　京城府稅務課員を以て組織された太平會では來る七月十九日午後一時より府廳會議室に於て同會例會を開く

・勸敎特別說敎講演・　元曉二十日本派本願寺では來る十三日から十六日の四日間（毎夕六時迄一時晩八時）に亘り文學士末永隆定氏を招き勸敎講演會を開く筈

・土曜講話・　十二日午後八時半から南山本願寺にて左の講話あり▲救濟と自我と自覺　上杉慧岳氏

……人……

◇菊地愼吉氏（新任朝鮮軍法務部長兼第十師團法務部長）九日着任十一日挨拶のため來社
◇中村朝鮮軍參謀長　龜井副官を隨へ間島方面視察中十日夜歸任
◇湯村辰二郎氏（總督府農務課長）十一日朝東上、滯京二週間の豫定
◇三井榮長氏（總督府技師）間島へ出張
◇山本犀藏氏（總督府技師）慶南北、忠南北出張中のところ十一日朝歸任
◇高州規氏（群山日報社長）入城中十一日本社來訪
◇加藤榮氏（在友製鋼所常務取締役）十一日朝入城▲平山孝氏（鐵道省事務官）同上
◇渡邊彌實氏（昌慶苑理事）府内堅志洞一五八番地（經學院東宮光二四二二番）へ轉居

◇航空往來（十一日朝）▲上り　渡邊定一郎氏（東京へ）▲朴榮喆氏（同上）

あすの天氣（12）

豫報	曇一時晴
十一日正午	二三・〇（攝）
十日最高	二三・五（攝）

滿洲の低氣壓はほとんど動かない、又半島附近にも弱低氣壓がある、朝鮮は一帶に氣壓の配置は不安定で、全鮮雨はやみ曇つてゐるが中部以北の西岸には霧がある。明日は曇時である

刺青傀儡話 [47]
潮山長三 作
挿畫 河原塚龜太郎

恐ろしき江戸（八）

逃避行の陣形の中から、浪人がつか〜〜と侍の聲のする方へ進んで行つた。が、暗い。
『さ、來い。何處だ』
『何を』
『物を云ふた。物言ふと危いぞ』
今は侍も刀を拔いたらしい。
『にいッ！』
『にいッ！』
ちやりんと、切り結んだ。
侍は叱つた。
『馬鹿野郎、これ浪人、いやさ葬式の施主、よんどころなく相手になつてやるが、しかし聞け』
『うぬ、何處までも相手になるか』
『相手にはなつてやるが、拙者はその方と違ふ。人を殺す氣はない刀を引け』
『引かぬ。にいッ！』

双方しやべつてゐるのだから、浪人は見當がよく取れる。しやにむに切り込んだ。
ちやりん！
『なに、引かぬか。引かぬと爲めにならぬぞ』
『何を』
又激しい太刀音、ちやりん！
そこへ逃避行の陣形、匕首連が肉薄して來た。
『皆掛つて來た樣子だな。あまり押し合ふと自分同志で怪我をするぞ。一人づゝ掛つて來い』
侍は刀を揮ひながら、餘裕綽々として云つて、さつと後へ飛び、そして、
『さ、こちらだ、こちらだ』
と一瞬の内に、その聲はもうだいぶ向ふの方から聞こえた。いや、どうも足の早い男だ。それには逃避行の連中も、
『あッ』
と驚いたが、釣り込まれるやうにそちらへ、だつと追つて行く。
ちやりん！
刀を合せるが早いか、侍は又向ふの方へ逃ざかつて、
『こちらだ。さあ來い』
逃避行の連中、口惜しみして、又追つかける。
此の時、逃避行の連中が地上に据ゑて置いた早桶のまはりへ、何處から來たのか、四五人の全く別な人影が現はれた。
『さ。いゝか』
『よし』
合圖をしたと見ると、いつせいに早桶に手を掛けた。桶を横つ倒しにすると、中でどつさりと鈍い物音がした。蓋を取つて中へ手を突つ込む。
『うむ。千兩箱だ。たつた一ッ』
死人に見せかけてゐたのは千兩箱、さては、浪人一行の者は泥棒で、その筋の目を欺く爲め葬式の形をして歩いてゐたのと見える。
今千兩箱を引きずり出した男、
『しめた』
と箱を擔ぎ、向ふの太刀打ちしてゐる方へ、
『親分、すみましたア！』
と合圖の聲を通した。そしてぴたく〜足音をさせて闇に姿を消した。
向ふにゐてこの合圖を聞いた侍
『何、濟んだか。よし』
と頷いたが、どうやら事を計畫的に行つてゐる樣子だ。
しかし此の怪しい受け答へを耳に挾んだ逃避行の一味は、ふと早桶の方へ氣を取られる擧措で、陣形を崩すと、侍の太刀が、鋭く見舞つて來た。
『おッ！』
と、浪人たちは氣を引き締めて應戰する。
侍が云つた。
『假にも日本左衛門の乾分だといふ奴を、よくもむざ〜〜殺したなその罪ひにかゝりした太刀打もするのだ。貴樣は何といふ泥棒か、名を云へ』
浪人は、やけくそになつて答へた。
『いかにも泥棒だ。伊勢藤堂藩の浪人高田勝馬だ。見知つておけ。貴樣は何者だ』
『拙者か、拙者こそは日本左衛門だ。太刀打はこれでやめるぞ』
と、侍は名乘るが早いか、これはと思ふ相手を刃目にかけながら素早い足で、闇のあなたへさつと飛び出した。

龜の子束子
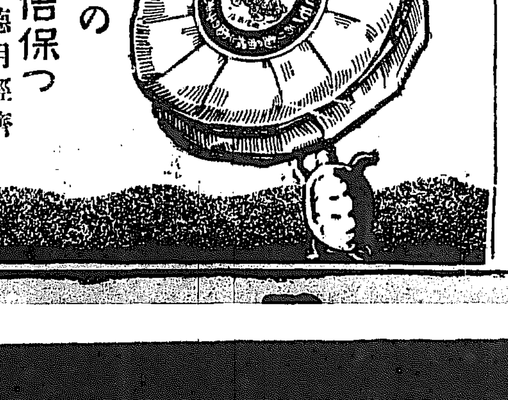
他品の三倍保つ
德用經濟
龜の商標附
龜の子束子は彈力性に富む優秀の原料を用ひ毛の密度が最も適當でありますゆゑに使用の時擦り手に力を要せずして微妙に汚れを除去する事が出來ます從て絶對に器物を損傷せず然も衛生的包裝を施してありまして優に他品の三倍以上は永保しますから頗る德用經濟品であります　それは實際御使ひなれば直に實價が御諒解になります　中元の進物として盛に御愛用されて居ります
本舗 東京 西尾商店

創立明治參拾貳年
倉庫業兼營
京城府南大門通貳丁目百拾壹番地
株式會社 朝鮮商業銀行
頭取 朴榮喆
副頭取 和田一郎
支店 出張所

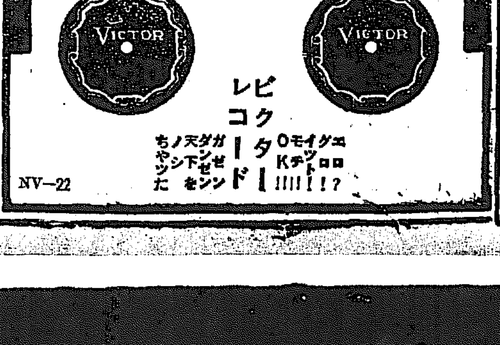

慶應軍の首腦部 （右から腰本監督、村上マネージヤー けふ本社を來訪）

物すごい砲列陣
ずらりと巨砲を並べて 打ち捲くるKEIO軍
あすは鐵道と劈頭戰

陸の王者――慶應軍は、昨夜元氣一杯で入城した。六大學リーグの霸權を握り、無敵の慶應の名を誇にして、今や鮮、滿、支の强チームを撫で斬らんと猛勢なる意氣を以て乘り込んで來たのである。大剛慶應を迎へ撃つべく第一陣を承はるは闘志滿々の京鐵軍である。慶應軍は試驗直後の練習不足に加へて長途の疲勞がみるとはいへ、けふは午後三時から京城グラウンドにおいて猛烈な練習を行つて、底知れぬ偉力を見せた。輕いウオーミングアツプ、一糸亂れぬシートノツクの綺麗さ。フリーバツテイングに至つては、健棒慶應の名に恥ぢず、宮武、山下、楠見、岡田、井川、水原、堀、川瀬等をはじめ、ずらりと巨砲をならべて打ち捲くる打棒の鋭さ。早くも練習を嗅ぎつけてスタンドに陣取るフアンを驚嘆させる。一方鐵道軍は本浦のグラウンド開きにおける遞信との一戰に恐るべき打力を見せて油が乘り、劈頭の一戰に鬪志を燃らんと闘志滿々。殊に捕手生方は宮武の先輩であり慶應に就いての研究も積んでゐるので、慶應がこれに對して如何なる策戰に出るかも興味がある。さて明日の一戰、雨をかこつた滿都のフアンの血をそゝらずにはおくまい

小學選手は無料觀戰

慶應野球戰を機會に本社では府内各小學校野球選手を招聘し無料觀覽せしめることになつた、當日はそれぞれ野球部長に引率されて見學する筈である

不良徒の排撃を決議
脅威を受ける在留朝鮮人が 決意を固めて蹶起

【長春特電】絶えず兇惡なる手段を以て在留朝鮮人を恐喝する不良朝鮮人の跳梁跋扈に業を煮やした長春在留朝鮮人は九日午後七時より朝鮮人民會主催の下に普通學校を會場として不良朝鮮人排撃朝鮮人大會を開催した。會者民會長以下在留一般朝鮮人百廿余名にて、不良朝鮮人排撃につき十二時近くまでに亘り種々論議した結果在留朝鮮人結束して絶對彼ら不良朝鮮人に對抗排撃し彼らの絶滅を期すとの意見に一致すると共にこれが第一手段として民會内に自衛的機關を設け常に警察と協力連絡をとり不良朝鮮人潜入の場合は直ちに警察に通告し、その檢擧を容易ならしむることを決議し、同時に彼ら一味に對してこの旨聲明することになつたが、なほ實行については別に委員を舉げ具體的方法を講ずることとした

大村航空隊 飛行演習 大連往復で

大村海軍航空隊は三十一日午前九時大村を出發し四日間大連間往復飛行演習を實施の筈であるが編成は大村海軍航空隊司令[illegible]中佐指揮官となり山口中佐、[illegible]少佐、荒木少佐これを補佐、飛行機は戰鬪機八機を以て編成し寄港地は大村、鎭海、京城、平壤、大連と定めることゝなつたがコースは[illegible]である。

農作には慈雨
各道の視察を了へて 山本技師語る

大邱に開催された農事技術員會議に出席後、慶北忠北江原の各道の農事視察を終へて十一日朝歸任した山本總督府殖產局技師は同方面の水害狀況および米作狀況につき次のごとく語る
今回の雨では相當各方面とも被害を蒙り、殊に慶南地方では、洛東江の堤防が決潰しさうな危險に瀕したところもあつたやうで、頗る氣遣はれる狀況であつたし、或は堤とも水田を押流したり、或は埋沒したりするやうな損害はあつたが、今年の苗作には大體において今回の雨は極めて効果が多からうと思ふ。殊に慶北地方では二年も打續いた旱害の後ではあり、農家の喜びは非常なもので、慈雨來るといつた風に歡呼雀躍してゐる。本年の慶北地方は一般に惠まれた形で、六月までの雨量においても例年平均して順調に降つて六四七、八ミリの雨量で、昨年より二〇〇ミリ近くの增加であるから、植付なども例年にないほど進捗してゐたところへ今度の雨が降いたものだから稻作に取つては申分のない狀況にある。なほ今度の旅行で感じたことは、近年各道とも農事技術員の指導監督が行き屆いて農民に徹底してゐることで、この點非常に頼もしかつた

敦賀の豪雨

【敦賀十日發電】八日來の豪雨のため敦賀筆橋濱の川運河增水し九日夜河口の松島橋（三十間）濁流に押流され通行人二名行衛不明となつた、同運河附近の住民は續々避難し敦賀步兵十九聯隊からは救助隊を同沿岸に出動せしめ警戒中

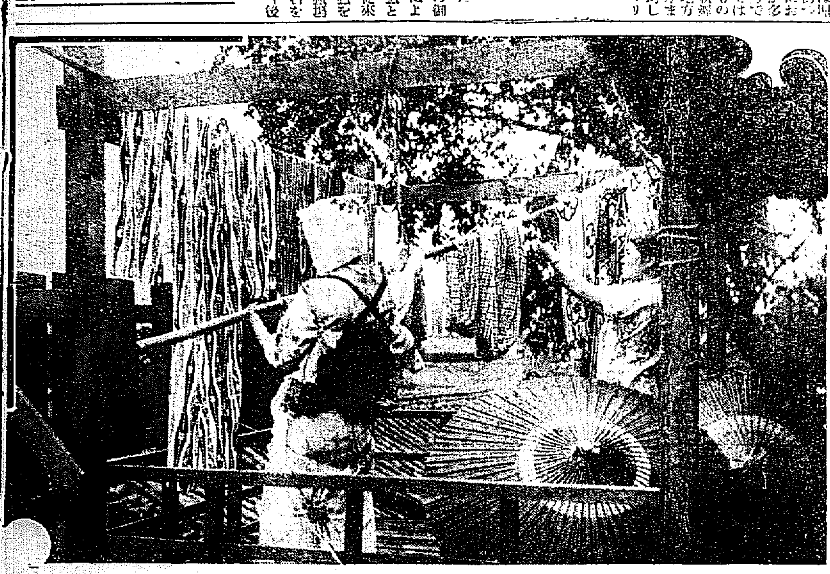
忙しい物干台 數日ぶりでお天氣

卅五名を斷然處分
十日から臨時休校を發表 學校側の態度强硬

【京城】惠化洞普成高等普通學校盟休事件に關し學校當局では十日午前より職員會議を開き協議の結果『今日までの如く手緩い態度を保持して行くことは將來學校の教育方針その他根本に一大支障を來さしめるものである故この際斷乎たる處置に出づべきである』となし、今回の盟休主謀者と目さるゝ三年生七名、四年生七名、一年生二名、二年生二名合計卅五名を斷然退學處分に附し、十日より廿日までを臨時休校、廿一日より八月卅一日までを夏期休暇として休校することに決定、九月一日の始業式には父兄帶同の上登校するやう各保護者に向け通知を發した。なほ所轄東大門署においても從來の如き溫情主義を以てしては益々學生に困窮を醸すことゝなるので七百名の學生の内方百名は地方から出京してゐるものであるため自然各所で騷擾や思想的運動をなすものあると見て全署員を各宿に派し充分の警戒をなす一方これ等を煽動するものに對してはビシビシ處分を行ふ方針を取つた

千二百名の健康診斷 赤痢の疑ひがあるので

龍山二村洞、麻浦寄りの一帶は過般來の豪雨で浸水し罹難民千二百余名は桃花普通學校、盆地普校、桃花館の三ヶ所に收容中であつたが十日午後五時に到り收容中の一名が俄に下痢、嘔吐を始め赤痢の疑ひあるので道衛生課より醫師の來診を乞ひ手當中更に今朝に至り二名の新な下痢患者發生、又醫務課の來診を求めたがこの方は全く赤痢の疑ひはないもの、數日間の降り續いた雨のため相當健康を害しゐる者もある模樣なので所轄龍山署では十一日朝來四名の警察醫の來診を求め千二百名全部に對し健康診斷を行つてゐる

今夜
岩登り講演と映畫の會
七時半より本社來靑閣で
招待券持參者以外の方からは場内整理料十錢を申受けます

身投げしたか

二村洞から桃花洞に移つた土幕民の金某の妻呉今順（二六）は九日夫婦喧嘩の末長男清仁君（二ツ）を連れ突然家出、驚いた夫から龍山署へ捜査方願出中の處十日午後六時頃元町四丁目地川下流土堤に同人の衣類ゴム靴等を脱ぎ捨ててあるを發見或は投身自殺をなしたものではないかと川口一帶の捜査中である

米一升を百名へ 一德社が不具者を慰安

打ち續く不景氣にかてゝ加へて連日の雨、失業者自由勞働者の群は無料宿泊所や安宿に天をあほいで仕事の與へられる日、雨の晴間を待ちあぐんでゐるがこゝにはまた働からとしても不具のため働くことが出來ずあちこちの隅をあさり歩く氣の毒な人々がある。この氣の毒な人々のためかねてからこの方面に盡瘁して來た府内黄金町四丁目百一番地一德社（社長高木東顯氏）は十二日正午から午後五時まで右本部で入れ物を持參した百名の内鮮人不具者に米一升宛を與へこの氣の毒な人々を見舞はうとしてゐる

長良川にて鮎獵の御催し
わが國駐剳の外交官を召されて

【東京電話】長き邊りでは毎年夏本邦駐剳外交官並夫人令孃等の御招待の思召しから長良川にて鵜飼を催され宮内省主獵課の取計らひにより鵜獵の拜觀を差許された結果外交官間では日本の古典的な狩獵として素晴しいものであるとの好評を得たのでいよいよ今年より從來の恒例の鴨獵御召しに加へて新に御接待の一として夏季の恒例鮎獵を差加へられることとなり來る十七日午後七時半岐阜長良川の御獵場で鵜飼十艘を以て本邦駐剳の英佛獨はじめ大公使同家族等十九名を御招待武井式部長官以下十九名が接伴に當る筈で今後毎年七月梅雨明けを以て恒例に行はせらるゝことゝなつた

高松宮妃殿下
謁見式に御參列

【ロンドン十日發電】高松宮妃殿下は松平大使夫人の御案内でバツキンガム宮殿御訪問、謁見式に御參列になつた、殿下はダイヤモンドをちりばめた銀色ガウンの神々しき御姿に拜された、又英皇帝陛下は最近御再發のリウマチスをおさせられ皇后陛下と御共に出御になつた

知事の令息との結婚話は虚傳
春子の縊死をめぐる

【仁川電話】昨夕所謂仁川小町と呼ばれた梅野はる子の縊死について仁川府内は到る處とりどりの噂で賑はしてゐるが某知事の令息某銀行支店員との結婚問題は事實でないとが判明した、はる子は内氣の女であつたが生來の美貌と姉娘富美子と共にスマートな海水マントを着流してしばしば月尾島海岸に現れたり冬季には松林里のスケート場に颯爽なるスタイルを見せて數多の男性を引きつけてゐたことから兎角の噂が仁川街の口々に膾へられたもので春子の死は解け難いなぞとして注目の的となつてゐる

湖南線又々不通
新泰仁井邑間で

【大田特電】連日の降雨は各地を襲ひ十一日午前七時二十分湖南線新泰仁井邑間（大田起點百二十三キロ七百米より百廿五キロ四百米間）線路上二尺の增水にて線路決潰流失のため列車不通となり同驛にて折返し運轉をなしつゝあるがますます增水し復舊の見込たゝず線路附近の河川に朝鮮人家屋家畜の流失續々として見うけらるゝも救護術々として策助の道なし

土幕へ寄附

京城府内玉川洞九十二番川造油商店花基昌氏は目下桃花洞府所有地へ移轉中の土幕民に對し十日握飯白米三斗分と朝鮮キウリ三百本白米四斗入一叺を寄附 ▲同土幕民に對し十日玉川洞七九具桑在氏は白米四斗入一叺を寄附したので府では兩氏へその厚意を感謝し土幕民に傳へ夫々分與した

旅客機の不時着陸 大邱練兵場へ

【大邱電報】日本空輸會社の内鮮滿連絡旅客機は十日午後四時頃大邱通過京城に向つたが途中秋風嶺附近上空で頻雲に出會ひ進路をあやまることをおそれ大邱に引かへし午後七時十分練兵場に不時着陸した 幸ひ乘客は一人もなかつた、旅客機が大邱に不時着陸したのは初めてである

ドイツの炭坑爆發 死者百六十二名に上る

【ノイローデ十日發電】九日突如起つた炭坑爆發は炭塵瓦斯の爆發によるもので、瓦斯は爆發地點より一九〇〇米の所まで擴り、その結果死體發見八十一名、傷に埋沒されたもの八十一名、死者合計百六十二名を出し、尚救出されたもの四十九名も大部分瀕死の瓦斯中毒で病院に擔ぎ込まれた

美術陳列館へ御成

【ロンドン十日發電】高松宮同妃兩殿下は十日午前國立美術陳列館に御成り、美術館に午前中を過され、午後一時半よりはセントゼームス街におけるアスター公夫人御招待の午餐會に御出席遊ばされた

中元御贈答品は… 各賣場一齊特價品豐富提供 夜間營業 晴雨に不拘…午後十時迄 丁子屋

日伊決勝戰
デ盃歐洲ゾーン けふから始まる

日本選手 上から原田、太田、阿部

【ゼノア十一日發電】デ盃歐洲ゾーン日本對イタリー決勝戰はいよいよ今日から三日間當地で開かれる
十一日 シングルス太田對ステフアニ、原田對モルプルゴ
十二日 ダブルス原田、安部對モルプルゴ、ガスリニ
十三日 シングルス原田對ステフアニ、太田對モルプルゴ
この組合せで歐洲スポーツ界の人氣はこの一戰に集中されてゐる

大相撲 千秋樂

大日本大相撲京城場所は連日降りこめられてゐたが十一日いよいよ千秋樂を行つた。朝稽古も雨に氣を拔かれた反動で猛烈に行ひ、角界連は相變らず樓敷に目白押しで早くから熱心にみとれてゐた、取組には午後一時から入つた

福井市浸水

【福井電報】十日來豪雨のため福井市を貫流する足羽川は十一日午前十時遂に堤防決潰福井市内は浸水五百余戸に達し福井市外の國道は約半里に亘り三尺餘り浸水して交通杜絶しその他出水被害が多い

明大軍の猛練習 布哇の水上競技迫る

【ホノルル九日發電】東西の水の覇者が顔合せする國際水上競技大會も愈々一週間の後に迫つたので、先着の日本明大チームは必勝を期して火の出るやうな練習を續けてゐるが相手たるエール大學選手の一行十六名も九日午後元氣な顔を揃へて、當地に到着した、明大チームは之を港外まで出迎へ明大水泳部の旗と日本の國旗を贈りスポーツを通じての美しい日米交驩が行はれ一般に非常な好印象を與へた、エール大學チームのメムバー左の如くである
監督ホツプ・キブス
自由型 RLメシマー、JKブラインス、Sバツトラー、JWハート、Jホーランド（主將）CCリーデイ、LBオスボーン、Aハブケ、UHマンデイ
背泳 EGカヒル、RGアンダーソン
胸泳 CGマーサー、NAライド、WSモーエル、JAウツヅチヨー

三高盟休解決 十一日より授業開始

【京都電報】京都第三高等學校の盟休は學校當局の强硬態度にて九日夜解散を命ぜられ、反省せぬ者は退學者と看なすとの高壓手段に、職員はもろくも破れ、十日朝來全部復校しストライキは全く解決し、十一日から授業を開始する事となつた

地圖を寄附

京城府内長谷川町原文堂森田一氏は今回日本交通分縣地圖三十九枚朝鮮交通地圖四枚計四十三枚を京城府に寄附したので大山府尹はその厚意を感謝し寄附受入の手續を濟ました

太平洋一番乘 兩氏日を同うして出發

【タコマ十日發電】當地飛行場係員の發表に依ればタコマ東京間の太平洋橫斷飛行計畫中のロバート、ワーク氏とハロルド、ブロムレイ中尉は共に萬端の準備完了し近く日を同じうして當地を出發することになつた、ブロムレイ中尉は目下ロスアンゼルスにあり出發の日を待つてゐるがワーク氏は長いコースをとる關係上中尉より數日前に先發する筈であると

中元には三越の品
三越の商品券 贈るに便利・受けて重寶
夜間營業十五日迄（午後十時）
京城 三越

公告
當會社定款第十條ニ依リ昭和五年七月十二日ヨリ同八月[illegible]日迄株主名義書換ヲ停止ス
昭和五年七月十二日 朝鮮火災海上保險株式會社

頭痛にノーシン

最新流行の美容術 洋髪・日本髪 京城府吉野町一丁目 吉野美容院

受驗 夏期講習會 自七月二十四日 講師 高校卅教授 福岡市 英數學館

胃腸病 神經痛 專門治療
溫熱快感を與へ皮膚に痕跡殘さず ▲京城府本町一ノ三 土居藥舖東側 透熱溫灸治療院 透熱溫灸治療器の販賣も致します

古流 尺八 製作並ニ指南 其他一般修理も亦迅速ニ致ス

◎外國品を凌駕する精工舍製優良國產時計 ◎全國の時計店にて特賣中
腕時計 セイコー 懷中時計 エンパイヤ
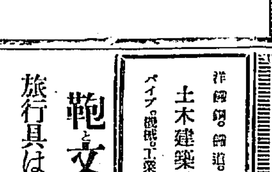
貳割以上値下斷行
國產愛用の氣運に伴ひ弊舍の產額も增加し爲に製造費の低減を來たしましたから今般セイコー腕時計の如きは前回の
十形クローム側…七石 拾壹圓五十錢……を 九圓……に
九形クローム側…七石 拾貳圓……を 九圓五十錢…とし
優に二割以上の値下を斷行して景品附特賣を致して居ります 何卒倍舊の御愛用を切に御願申上ます
エンパイヤ提時計 七圓五十錢より
景品内譯
一等 携帶用蓄音機 三百六十本
二等 木製置時計 五百本
三等 金屬製置時計 壹千本
四等 目覺時計 五千本
五等 ポケツトナイフ 全部
景品總額 拾貳萬圓
主催 精工舍
景品附特賣中 七月三十一日限り

●にんにく 煮テモ焼イテモ効メ消ユ アルリー バカリハ焼カズ煮モセズ香リヨイ 有名藥店へ

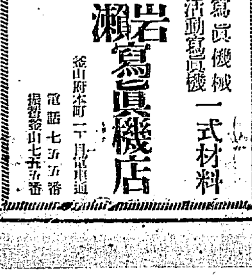
寫眞機械 活動寫眞機 一式材料
岩瀬寫眞機店 釜山府本町一丁目電車通 電話七五五番 振替釜山七五五番

アイスクリーム專用 レモン香料
朝鮮ローチエ香料代理店 京城花園町九七 電話本局三九九二番 東華洋行

各國洋酒 釜山土城町 合資會社 ビワコ屋 長電三二〇六 直輸移入元 （物價表贈呈）

朝鮮名物の一つ

中元の贈答品として最好適品（化粧函）三ヶ入
發賣元 桑田商店

鞄と文化夜具
旅行具は是非高木へ
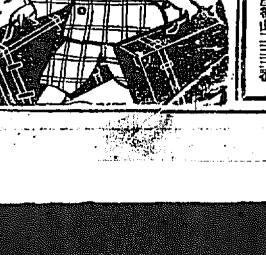
鞄各種及文化夜具入製造
京城本町一丁目三六 高木鞄店
同 二丁目一八 高木支店

洋釘 鋼鐵 鍛造 鉛管 土木建築材料 パイプ 機械 工業用品
釜山府幸町二丁目 角野商店 電話長二三三番 振替釜山二三三番

石拔唐箕界の超弩級！
改良と考案も技に至つて始めて理想の境地に達す
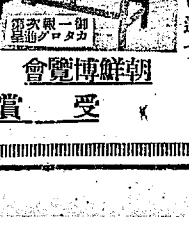
朝鮮博覽會 受賞
新案特許出願 第七八四三號
原田式石拔調製機製作所 電話四六三番

今後の社會は婦人の力を待望
男女の相互扶助は人間生活の根本義
◇—棚橋源太郎氏談

およそ人間社會は男子と女子とから成立されてゐるものであつて現在社會は男子のみの社會にあらず、はた又女子のみのものにもあらずして男女共存の社會である、男子は自然が與へた男子の性能を社會に働きかけ、女子は女子で自己の性能を社會に働きかけねばならないのである、その社會に對する働きにおいて男女によつて方面種類こそ異れ、その社會的價値は同等でなければならぬし、その間に何等の貴賤、優劣のあるべき筈がないのである、然るに現在我が國の狀態を見るに男女の貴賤甚だしく、又事實女子自身の價値も男子に劣る所が多々あるから止むを得ない際なものゝこれは何等かの方法を講じ大いに反省して女子の眞價を發揮せしめねばならぬのである、それといふのも我が國は過去の長き歴史の過程において余りにも男女間の差別をつくり來たりたる爲め、自然女子は『大した事はしなくてもよい、男子にたよるべきものである』といふ事が長き習慣で、女子の頭に植付られて今日に至つたのである、ゆゑに現今の日本の一般婦人に婦人自身の職分を滿足につくすだけの能力にも缺けてゐるといふ事になつたのである。自然は男女を作つて此社會を作らしめた。男女相互の扶助といふ事は人間生活の根本であり この男女が同等に相互に扶助し合ふ事によつて社會の最も輝しいものが出現せられる事と思ふ、しかるに現社會は片手落ちで男子の文明であつて、女子の關與する所は少いのである、之では社會人男女のすべてが此社會を住みよい社會にしやうと毎日營々として働いてゐるその中で女子は何等その働きに報ひられずに男子のみが文明の恩澤に浴してゐるのを指を咥へて傍觀して居なければならぬといふ事は人間生活の根本に反してゐるのである、故に今後の婦人は…ける所あつて女子に何等男子にしひたげられねばならぬかの事を知り、女子の天職をよく理解し、自己の前には決して根本的に男子に劣るものにあらずして歴史的關係によつてかく劣つたのであつてこゝをよく辨へ理解すれば決して男子に劣らないといふ自覺を持つて婦人の力を益々多く發揮し社會のすべての方面に對して進出し大いに婦人向上の途へ邁進せねばならない時期の到來せる事に、はつきりと目覺めて欲しいものである

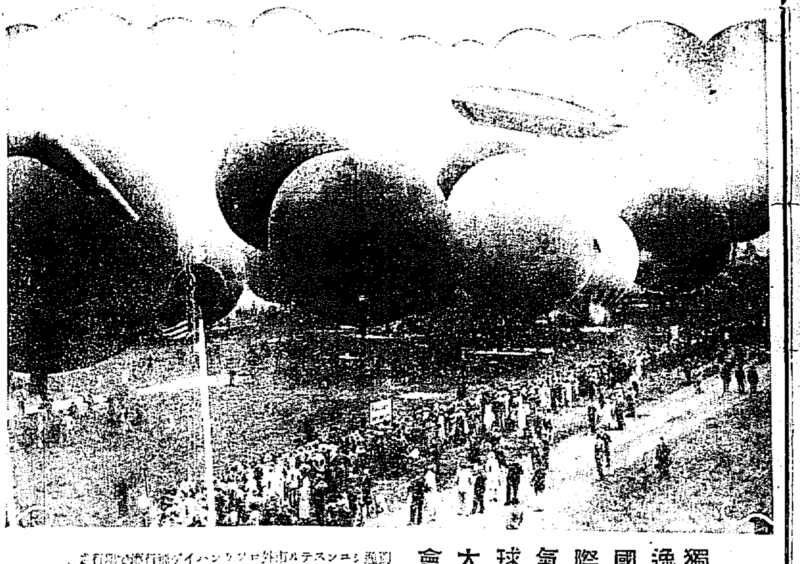
獨逸國際氣球大會
獨逸ミュンスター市外ロヴハンデイ飛行場で行はれた國際氣球大會に參加した氣球

食物の味ひはどうして分るか
好き嫌ひは努めて矯正すること

一口に食べ物を噛んだだけで直にその味が分ります。その美味しいかまづいかは舌によつて味はひ分けられるのだと云ふ事は誰でも知つてゐますが

それは 舌の表面の方に僅乳頭といふ茸のやうなものがあつて、その溝の中に味蕾といふのがあり、それを味神經が取りまいてをります。食物の味は、この味神經が化學的に刺戟されて、食物の酸鹹苦甘の四つを判じます

ところ がこの食べ物は風味がよいなどといふのは右の酸鹹苦甘の味の外に嗅、觸、溫、冷等の刺戟があつて、味覺外の一種の情感を與へるのをいふのであります、つまりこれが味覺といはれるのでありますが風味といふものは

必ずし も舌が一樣に同じといふ譯にゆきません、そこで好き嫌ひが生じるのであります、この好き嫌ひは甚だ困つたもので折角營養素の多いものでも嫌ひな人は食べやうとしません。それを調味料によつて煮たり、焼いたり或は違つた味のものとして

一般的 においしく食べやすくするのが料理法となるのでありますが、料理されて却つて嫌ひになる場合もあるやうな狀態で兎角好き嫌ひがつきまとひます、元來好き嫌ひは習慣に左右される場合が多い、嫌ひなものも努めて食べてをれば何時の間にか好きになるものであります、若し

子供等 が嫌ひでない時には努めて食べさせてゐるうちにはやがて好きになります。好き嫌ひは結局偏食となりやすいものであります。上流の家庭の子供には兎角好き嫌ひの烈しいのが多く爲めに偏食に陷り、榮養不良の子供が多いのであります

それに 比べると貧乏な家庭の子供等はそのやうな贅澤なことはいへませんから、何でも美味しく食べることになり、營養素の少い食物ばかり食べてゐても、却つて健康な子供が多いのであります。勿論健康であれば好き嫌ひなしに何でも食べます

それが ためにいよいよ丈夫になるのであります（赤十字病院）

ロック・クライミング
動石洞に於ける半日の休養（下）
崇陽館にて　朴錫胤

山登りは一日置きが一番適合なやり方だそうです、一日登り一日休養するくらひがすべての條件に適つており、殊に登山のはじめに無理すると直に體力を彈力以上に疲れさす危險があるばかりでなく、アクシデントの大部分が、かうした無理から起るものですから この點を特に注意しなければいけないと、河上君が力說しました。もう一つ注意しなければならない點は登山において一番難かしい點は登高に非ずして、寧ろ降りることであるといふ事實です。このことはロック・クライミングの如き專門的テクニックを要する登山においてのみならず、すべての山登りに適用する事柄なのです、勿論個人的には登ることが得意な人もあれば降りることが下手な人もあります。現に各務君の如きは『おれは實際下りることが下手なんだよ』とかこつてゐます『山の頂きに登りつめた時に四分だと思へ』つまりこの原則を絶對に護らなければならないといふ譯なのです。何故といふて相對的に缺陷した場合においてすら降りることが登ることよりもむつかしいのに拘らず多くの人は登りきると氣を許すばかりに多くのアクシデントが生ずるからです。アルパイン・アクシデントを統計的に見ますとその大半數は下りる時の事故です。これは第一には下りることの如何に難かしいかを示してゐると同時に第二にはそんな專門家連中ですから、生命と紙一枚の距離に置かれてをりながら、氣を許す場合のあることを證左して余りあります『頂上に登りつめて周りの風景を賞する時は山登りの四分しか濟んでゐない、難かしい部分はこれからである。宿に歸りつくまでは決して氣をゆるめてはいけない』これが各務、河上兩君の高調してくれぐれも頼んだ戒めのです

×

テントを片づけ今一度プールに飛び込んで遊泳の味を味はつてから新洲寺を經て漢井里に辿り着いたのは晝も大分過ぎた頃でした、午後もやはりブラブラしました。私達一行の泊つてゐる崇陽館眞前の廣場に中國の旅藝人一座が劇場を建てはじめました、それが何んなものであるかを知つてゐる私は今晩眠れないことを覺悟しました。八時過ぎからドラを鳴らし大鼓をたゝいて彼等一流の聲をやり出しました、娛樂に飢ゑてゐる民衆は随分澤山集つて來ました。

私達は宿舍の三階の窓から只で見ることの出來たのはいゝが、間斷なくドラが響くものですから、眠るには眠られずそれからいつてしんみりと通信を書くことも出來ず、結局一行背いては見下ししてやつと十一時半になつてから止めました。

×

今日は快適な一日の休養を得ましたから長い明日の行程も大した事はありますまい。然し今から五時間しか眠られないとだけはいさゝか閉口です（七月三日午後十一時半再び崇陽館に於て錫胤）

齒磨き
粉、ブラシの注意二三

齒磨きの理想はその粉末が細かでなければなりません、そして口中に入れると比較的早く溶解し、爽やかな香味をなしてゐるのでなければなりません、元來は清掃が目的ではありますが、殺菌の効があるなら、更に理想的といへませう粉末の粗いものだとか硬くて溶解し難いものは齒牙を傷つけます、即ち何よりも大事な齒牙のホーロー質を磨滅しますから、惡い結果を生じるのであります。齒で齒を磨くには夜分寝る前が一番よいとされてをりますが、これは齲齒の發生は眠つてゐる間に生ずるからです。朝や毎食後などにはむしろ水齒磨で含嗽するがよいのです、次に以前は舌こきが用ひられましたが、これは却つて害がある事が分つてから、殆んど用ひられないやうになりました、ブラシは使用前にきつと消毒してからにするがよいのですが、セルロイド製は熱湯に浸すのはよろしくありません使用後はよく乾く位置にかけておくべきです。なほ齒みがきの方法には、絹糸でする方法もありますが、これは齒のすき間にはさまつた物を、除くに用ひられてをり、ブラシで除き得なかつた場合には特にこの方法がよいのであります

曾我對面……（ゆふべ朝日座で）

夏の傳染病の色々な原因
消化器官を弱らすことが最も恐しい

幼兒は睡眠中手を伸ばし、足を出し蒲團を剝ぐ癖があります、それが夏季においては一層甚だしいものであります。さうして夜半頃風が吹き來るとか、曉の冷氣を覺ゆるときは、寒さを感じ殊に鋭敏な腹部はそのために冷えて夏の病氣の原因となります、この腹部が夏のうち罹病者の大半を占めるのであります。これと同じ意味で身體を雨に濡らしたとか『水イタヅラ』のために衣服をぬらして身體を冷したとかいふやうなことが割合に多い、これもまた注意を要する處であります。幼小兒たちも腹部が罹病の原因となると共に割合にあることは衛生の注意せねばならぬことであります。その他暑氣あたり即ち日射病や熱射病から來ることもあり又人の多く集る處へは子供はなるべくさけしめる樣にせねばなりません。

乳兒脚氣は都市に多い
田園乳兒の健康を證明

都會の乳兒と田園の乳兒とではその健康狀態が大變違ふ、そこで十萬以上の都市の乳兒の死亡率と、全國のそれとを比較すると、次のやうになる。即ちその死亡原因別にして統計を示すと死亡乳兒一千につき

原因	全國	十萬以上
畸形先天弱	二三五	一九九
下痢腸炎	二〇九	二一九
肺炎氣管枝	一六〇	一九〇
腦膜炎	七〇	七九
乳兒脚氣	四九	九〇
急性氣管枝	四九	三〇
脚氣	三〇	七〇
百日咳	一七	三〇
黴毒	一五	一七
麻疹	一五	三〇
腎臟炎	一〇	二二

以上によつて都市居住の乳兒の死亡率が、全國の統計より多いのは、つまり都會の子供は弱いと證明してゐる譯である。次に病氣の種類をみると、先天的弱い子や畸形兒は都會には少いが、その他は殆んど全部が比較的田園人よりも多いことを示してゐる殊に呼吸器の病氣は都會の子供に多く、脚氣の如きは正に倍以上におよんでゐるのである。脚氣の多いのは都會では野菜類を食べることが少い結果、ヴイタミンBが不足の結果脚氣が多いと見られるべきであらう。なほ全國を通じて下痢および腸炎、氣管枝炎、腦膜炎等が、乳兒死亡の主因をなしてゐることがわかるのである。（中林博士談）

快ろよい麻の感觸
その保存法

▼…麻の着物はすべて體を冷やすので、特に御婦人にはよろしくないなどといはれたものでありますが、それは體にさはる程冷やすものでなく、夏の暑い時分としては寧ろその方がよいことはいふまでもありません、なぜに麻が體は冷やすかと申しますと、麻の纖維が汗をよく吸收するからであります

▼…その上麻の性質として、さらさらとしてをりますから感觸から考へてもまさに夏向きといはねばなりません、麻の類といつても、普通の麻もあり、最近流行の絹麻或はリンネルなどはいづれも夏向きとしてふさはしい布とされてをります

▼…絹麻は一寸絹のやうでゐて麻の本質を失つてゐないし、なほ揉み洗ひしても毛羽が立たずぼやけもせぬのが特長であります。リンネルは亞麻製でありますが、一名リンネルとも呼びます。これはもつと丈夫でありますが、やはり普通の麻や絹麻と同じ樣な特長を持つて居ります。麻類は他の布類と違つて汚れが少いので大へん便利です

▼洗濯の場合に輕く水に浸して置いてからあまりもまないで濯いだ丈けでもきれいになります、そして絞らずにそのまゝ乾かすのですが乾いてから霧を吹いてアイロンをかけるか糊しをして置けば新しいもののやうに美しくなります、疊んだ後では霧を吹いてしとりを與へ、輕しかけて置くと着くづれがする樣な事がありません

ベーブルース出場禁止處分
審判に文句をつけて

【ニューヨーク九日發電】先日試合中生爪をはがした本壘打王ベーブルースは未だ傷が癒えないので八日ベンチで試合見物中球審の裁判に文句をつけ、大いに口論をなし飛んだところで神聖の歎をもらしたため、木曜日一日間試合出場禁止を受けた

朝日座の招待日

新築の朝日座では、十日を招待日として、こけら落しを行つたが同日午後五時半に世話人として田中半四郎氏が經過を報告し續いて座主大石良七氏の挨拶があり、之に對し來賓を代表して關水京城府尹の祝辭および本町五丁目總代の祝辭があり、祝宴後片岡小太夫、中村芝鶴一座によつて賑々しく舞臺開きを行つた

中元御贈答品は大和軒

臨海學校の水泳指導員

來る廿一日より八月十五日まで仁川月尾島において開設の鐵道局婦人會仁川支部主催の臨海學校水泳指導員として三坂小學校訓導鈴木榮太郎氏嘱託さる

JODK プログラム
十二日（土曜日）

午前十時〇分　氣象概況、各地天氣概況
同十時四十五分　料理獻立『鰺掛茄子の鳥膾油』日用品値段
正午　時報、ニュース
午後零時二十分　琵琶　大德寺　石山旭昇
同二時十五分　家庭講座、家庭副業としての布帛加工（二）　井川誠之助
同三時四十五分　ニュース、官廳公示事項
同四時〇分　慶應對鐵道東野球戰實況（京城グラウンドより）
同六時三十分　內鮮語講座　金井　?
同七時〇分　ニュース、官廳公示事項、職業紹介事項、プログラム發表
同七時二十五分　趣味講演、民謠と世相　田中初夫
同八時〇分　謠曲（東京）
同八時三十分　舒禪（東京）
同八時五十分　素太夫（東京）
同九時三十分　氣象概況、各地天氣概況、時報
同九時四十五分　西道雜歌　愁心歌、離途歌、寧邊歌、アリラン　李[illegible]玉

京日特選 高段平手戰【二】

先番　七段　矢野逸郎（大阪）
平手番　六段　辻繁之助（京城）

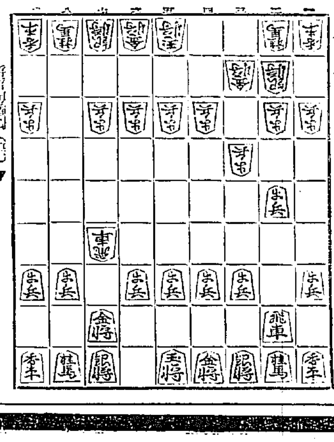
（圖は前號指了までの局面）　△（矢野）持駒角

▼
△八五角打つ▲七四飛△同　角▲同　歩　△八三飛打つ▲七二銀
△八五飛なる▲三三角△四八銀▲九二角打つ　△九六歩▲七三銀

矢野七段講評　△上手八五角は、二二角なるの機略手段である
▲下手七四飛は如何？素より對局者として相當の理由あらんも、此處は敢然として七八飛なると切り以下決戰的態度に出づべきであらう▲下手九二角は穩かなる手である、含蓄ありて面白し

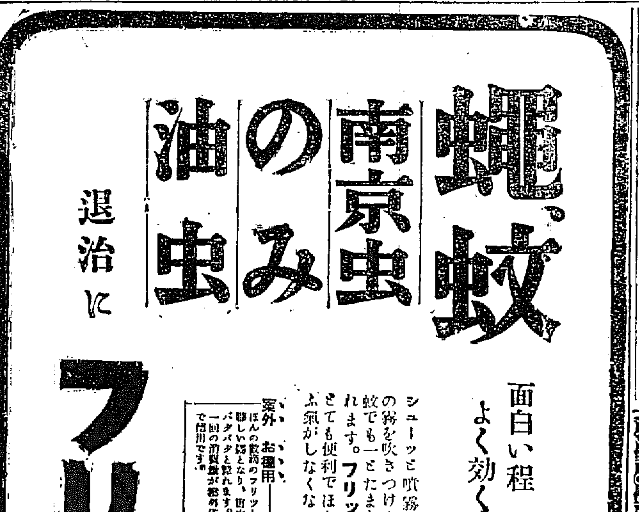

京城本町一
大學病院 赤十字病院 指定
中村眼鏡時計店
振替京城三四六番
電話本局一二二七番

小兒科 內科
西山醫院
京城府義州通一ノ四（金融組合前）
電話光化門二四七三番

新館落成 溫泉御旅館 清楚閑靜
東萊溫泉場
東萊館
電話長二八番
●內湯設備完備

ドイツ汽船の 極東航路改善（上）

ドイツの二大汽船會社たるハンブルグ・アメリカと北ドイツ・ロイドとの間にインテレッセンゲマインシャフト（利害共同契約）が成立して經營の合理化を圖る事になつたがこの利害共同契約といふのは形式上は兎に角として實質上においては合同に等しいもので世界の海運界に大なるセンセイションを捲き起してゐる。これに刺戟されてイギリスでも海運諸會社間に合同交渉が進んでゐると傳へられる日本では如何であらうか。郵船と商船と合同する事にはならぬものか。早く國內の同志討ちをやめて對外的に共同戰線を張らなければ外國の大競爭者に壓倒されて我が海運界の破滅を來す事になりはせぬか。

（ハンブルグ・アメリカ汽船と北ドイツ・ロイド汽船の兩社が契約成立後第一着手として實行に取掛つたのは航路整理である。ドイツからアメリカ太平洋岸に至る航路を先づ整理統一した。更に今回はハンブルグより日本に至る極東航路を統一改善する事になり、去る六月十日より實行してゐる。これは日本郵船の歐洲航路に對する競爭航路であるから日本でも安閑としてはゐられまい。

▲ハンブルグ、アメリカ社（極東A航路）

往航 ハンブルグを起點としてロッテルダム、ゼノア、ポートサイドに寄港し、コロンボ、シンガポール、香港、上海、神戸、横濱に至る

復航 神戸から天津、大連、青島、上海、香港、マニラ、シンガポール、コロンボに寄港してヨーロッパに至る

二週一回出帆でハンブルグより神戸迄約四十日、ゼノアより神戸迄約五十五日である。就航船は大部分新造モーター船で七、八千噸級の快速船十隻である。旅客を主として貨物を從としてゐる

印度銀行利下

【カルカッタ十日發電】印度帝國銀行は本日公定歩合を一分引下げ六分と改訂した

下半期貿易 好轉する 井上藏相談

【東京電話】井上藏相は外國貿易問題に關し左の如く語つた

外國貿易が七月上旬から二百九十五萬圓の出超に轉換したことは豫てから豫想して居つたところである。棉花の輸入が前年同期の千六百萬圓に比し二百八十萬圓と五分一に減退したのは數量に於て既に入るだけ入つたからで一層輸入の關係もあり下期には大した輸入はないと見てよい。生絲の輸出も次第に伸びて居り、綿絲布も南洋を除く以外は好轉してゐる、又貿易總額の減少は物價下落の關係もあり、數量においては前年度に比してさほど減少して居らぬ。斯うした事情から綜合すれば下半期の貿易は世間で豫想してゐる程でなく必ず好轉するものと信じてゐる

內地の 證券界不振 拂込の大激減

京城商議調査、本年上半期の各種證券拂込高は四億三千三百八十六萬餘圓で、この內譯は國債一億六千九百九十六萬餘圓、地方債五千百十九萬餘圓、社債一千九百二十萬餘圓、株式九千七百五十七萬餘圓でこれを前年上半期と比較する時は總計において六億四千六百二十六萬餘圓の大激減を來してゐる各種證券を通じて減少の趨勢を示し社債は一億一千九十一萬餘圓、株式一億六千四百六十九萬餘圓で國債は借換のため却つて二千六百七十四萬餘圓を增加してゐる。この如く政府及地方自治團體發行の證券は比較的減少せず、寧ろ國債の如き發行高が增加してゐるが、民間關係の社債及株式の拂込の大激減を見たのは事業界の不振を物語るもので、各種證券の拂込高の少なかつたのは大正九年以來のレコードを示し、過去十五ヶ年間の最も拂込額多く事業界の活躍せし大正九年に比する時は僅に三割二分餘に過ぎない

京城卸賣低落

鮮銀調査、六月中の京城重要商品卸賣物價指數は左の如く前月に比して一分五厘四毛前年同期に比して一割三分の低落を示した

	本月	前月	前年同月
生產品	[illegible]	[illegible]	[illegible]
移入品	[illegible]	[illegible]	[illegible]
總平均	[illegible]	[illegible]	[illegible]

尙ほこれを商品別に見ると前月中の變落左の如し

生產品（騰貴）小豆、明太魚、大田牛酪

（低落）米、籾米、大麥、小麥、大豆、繰綿

私鐵の 融資金利低下 七分五分迄に

鮮內各私設鐵道會社の借入金の利子は安いのは六分五厘、高いので九分に及び何れも無擔保である、又社債は何れも六分五厘である。京南鐵道だけは殖銀からの商業金融に對しては八分七厘六毛、財團設定の殖產金融の場合でも八分五厘といふ高率であつたが、今回之を引下げて商業金融の場合は七分五厘、財團設定したる場合は七分といふことになり今後七分五厘を超へるものは無いことになつた要するに京南鐵道の信用程度が高まつた譯である。

輸移入

（輸入）石油、砂糖、綿花、麥粉、精糖、綿系、和紙、洋紙、綿布、絹布、綿絲、紙、牛皮、材木、洋灰、燐寸

兩銀行の 合併は頓挫 双方氣乘せず

朝鮮商業銀行と漢城銀行の合併問題については加藤鮮銀總裁が十日兩銀行の首腦者を招致してその意見を徵めると共に斡旋に努めるところがあつた、併し銀行の經營上からは合併を得策とするが兩銀行の首腦者から事情を聽取した結果合併はそう簡單に行かぬことが明かになつた、恐らく合併は差當つて出來まい、兩銀行の內容については具體的說明をさけるがこれが內地においてなら業績低下しなどには中央銀行は恐らく救濟的態度をとるであらう他のところは理想に合はぬことが鮮銀としては規ではないか、鮮銀としてはこれ以上進めるわけには行かぬが兩銀行をこのままではいけない、今後如何なる方法をとるかは徐ろに研究することにしてゐる

合併は望なし 援助を申出たが 加藤鮮銀總裁談

加藤鮮銀總裁は合同銀行の氏以下重役三名に十日の午後引續き總裁室において懇談の結果この問題は差當りこれ以上進める望みがないことが明かとなり同日夜相愛鮮上の途についたが、右につき總裁は車中にて語る

殖銀と漢城銀行は各々その內容の改善のため鮮銀に對して援助を申出て來たことは事實である、これに對して兩銀行の首腦者を招致して事情をよく聽取し、且つ鮮銀の援助を申出た內容の充實について懇談した、內容の充實を圖めるためには兩銀行を合併して鮮銀が面倒を見て行くことがより有效な方法であると思ふ、しかし兩銀行の首腦者にその意志がないといふことが明白となつた、結局合併は實現不可能となつた。かくて兩行が明かとなると共に鮮銀はこの問題を一應打切とした模樣である

在米高發表と 端境期迄の需給 本年の持越米は四百八十萬石

【東京電話】七月一日現在の在米高は二千百八十四萬一千九百七十石と發表されたがこの數字を基礎として本年度端境期までの需給狀況を推算すれば次の如き結果となる

供給 七月一日現在高二千百八十四萬一千九百七十石、七月一日以降十月末日までの外米輸入見込高四十萬石同臺灣米移入見込高五十八萬石、同朝鮮米移入見込高八十七萬石、供給計二千三百六十九萬一千九百七十石

需要 七月一日以降十月末日までの消費見込高一千八百六十一萬八千石（人口六千四百二十萬として四ヶ月間一人當平均消費量を二斗九升として計算せるもの）輸移出見込高二十萬石、需要計一千八百八十一萬八千石

差引端境期における持越米は四百八十七萬三千九百七十石となり、昨年の端境期の持越高七百三十七萬二千五百六十一石に比し約二百五十萬石の減少を來す譯である

十日農林省から發表した內地在庫米は例年に比すると百八十萬石程少いが同省に農林當局としては米價に變動の生ぜぬ限り米價の暴騰暴落を豫防して政府米を拂下げる考へはない、當局當期の方は前からぼつぼつやつて居る。これも今後一時に多量整理する譯ではない、十日朝濱口首相を訪問したのは系統補償法適用の後任米の事や十二日開かれる米穀調査會の諮問案及北海道米穀問題について未だ提出に依へてゐない事柄についての進行經過を報告したのである

米拂下の 考はない 町田農相談

【東京電話】町田農相は政府の米拂下問題について左の如く語つた

松岡汽船が 北鮮航に進出 淸津神戸を中心

海運界は深酷なる不況時代を出現してゐるが、神戸の松岡汽船株式會社では滿洲州に所有船七隻を配船してゐるが、現在數隻を傭船し主として北鮮內地の定期航路をいよいよ第五與船丸を以て七月十日より開始する事となつた、會社の目的は淸津港をはじめ城津、遮湖、雄基、新浦、元山間より續出する魚油及雜貨の輸送で、往復北鮮航する計畫である、殊に淸津神戸を中心としたのは、松岡社長の密接なる關係事業である大日本人造肥料會社と姉妹會社の合同油脂グリセリン會社の淸津工場から移出されるものを相互利益のために提攜したのにはじまる、將來この航路における合理的進展を計り同社所有する淸津驛附近の約十萬坪の市街地を根據として近き將來何等かを建設してゐると

保留說出たが 結局要望に決す 商議の電車問題

京城の郊外電車賃金均一問題はいよいよ京城商業會議所の要望項目として十日役員會に附議されたが有賀、加藤、住井の諸氏は交通部會の提案に對して交々立つて如く該問題の保留說をなした、市外市內の關係と行政區劃が分れてゐる區域に賃金の差別を設けてゐることは世界の例を見ても決して不合理でない、若し強いて賃金の統一を望むといふならば先づ行政區域の統一をその前提として要望すべきであるいはゆる都市計畫によつて現在の郊外といふものが都市に編入されれば自ら賃金の統一といふことも理由がたつから、である、とにかくかくの如く不穩當の問題を會議所として要望するのは妥當でない

これに對して戶島、藤田兩議員は理由のたつたゝぬは別問題として吾々としては府內に殘つてゐる其論の趨勢を見のがすわけにはゐかぬといふ意味の主張を固執して讓らず、互に議論沸騰したが、結局評議員の意見に部會提出の原案は可決して散會した

漢銀は依然無配

漢城銀行では來る廿八日午前十時より銀行集會所に於て定時株主總會を開き營業報告書その他及利益金處分案取締役吉田完治氏及監査役矢澤圭氏任期滿了につき改選の件等協議し役員は重任の筈で、又株主樋口新作氏に慰勞金贈呈の件を附議するが利益金處分案は左の如し

▲七萬七千百二十二圓總利益金▲この內七千圓法定積立金▲一萬五千五百圓別途積立金▲一萬四千六百二十二圓後期繰越金

電氣供給區域擴張

鮮滿に本店を有する南朝鮮瓦斯電氣株式會社から全羅北道益山郡益山面附近に電氣供給區域擴張に關し申請中であつたが七月八日附で許可された▲京城電氣株式會社の電氣供給區域の內務府を除く京城府外の一部であつたが、これを今回同方面へ申請中の處七月八日附で許可された

鮮米協會總會

鮮米協會では十一日朝鮮ホテルで總會を開き前期精算報告利益金處分案を可決した、左の利益金處分案は剩餘金六千四十七圓九十二錢▲立二千圓▲什器償却金二百四十圓▲積立金二百四十圓▲後期繰越金二千七百二十四圓

鮮銀帳尻（十日）

發行高 [illegible] 出貨準備 [illegible] 保證準備 [illegible]

殖銀帳尻（十日）

發行高 [illegible]

東京コール（十一日）

無條件 九厘五毛乃至一錢一厘 翌日拂 九厘五毛乃至一錢 普通 九厘五毛乃至一錢一厘

對外爲替鮮銀建値（十一日）

對英 二志〇片八分三 對米 四十九弗八分三 對支 百三十三兩八分七

海外經濟電報

倫敦銀塊 一六片一六分一 紐育銀塊 四十錢 米棉 一九九弗八分三 英米爲替 四弗八六〇 日米爲替 四十九弗八分一 アナコンダ株 [illegible] スチール株 [illegible]

取引停止

朝鮮米穀取引所の取引は二十六日金曜日不止京城府大井町二の二八〇小坂商店

穗落

京城の郊外電車賃均一問題もかなり久しくゴテついてゐるが▲十日開かれた商議の役員會では有賀、加藤、住井といつた長老連に交通部會の連中が可成り手酷しい質問にあつてたじたじとなつたらしい▲長老連の曰くには、電車賃の區分撤廢は要するに行政區畫の撤廢、卽ち京城都市計畫の解決が先決問題だ▲篠理のたゝぬ問題を堂々と商議の看板におしたてるのは大人げないじやないか……と之だが輿論がどうのこうのと盛々役員會をおし通してしまつた、その理由とするところ甚だ珍なものがある▲それは一讀貝の提案理由だが商議の要望は過去の歷史からして十のうち一が實現すれば好成績だ、この問題とて實現はむつかしからうが、どうせ出來ないものなら多少擬勢が籠とて堂々と要望した方がよい……と▲これには恐いてゐた長老連もロアングリの態であつたさうだが、由來交通部會といふところは智者（猾者の間違ひでなからうか）揃ひであると見えて、かくの如き迷論も飛び出す譯か▲それとも暑さの加減でもあらうか

內地 蠶繭市況

市名		高值	安值	出廻
甲州長坂	黃白	[illegible]	[illegible]	[illegible]
信州伊那	黃白	[illegible]	[illegible]	[illegible]
同 松本	白黃	[illegible]	[illegible]	[illegible]
同 須坂	黃白	[illegible]	[illegible]	[illegible]
同 北山	黃白	[illegible]	[illegible]	[illegible]
磐城福島	黃白	[illegible]	[illegible]	[illegible]
羽前米澤	黃白	[illegible]	[illegible]	[illegible]
同 橫岡	白黃	[illegible]	[illegible]	[illegible]
羽後角田	白黃	[illegible]	[illegible]	[illegible]
同 湯澤	黃白	[illegible]	[illegible]	[illegible]
陸奧福岡	黃白	[illegible]	[illegible]	[illegible]
陸中前澤	黃白	[illegible]	[illegible]	[illegible]

勸農信託の 增資計畫進捗 農業金融に努力

朝鮮勸農信託會社は伊藤統監時代以來二十余年朝鮮農業に關して經驗を有する會社で、昭和四年十一月以來同社代表賀田直治氏と藤川利三郎、東條正平、淺井佐一郎三氏間に同會社を基礎とする增資計畫の意見一致し右計畫準備に着手したが、その後前記四氏のほか井上周、山口太兵衞、鈴木重雄の三氏も加わり資本金を三百萬圓に增資することに決定、資本募集を開始する運びに至つた、會社增資後の三年間位は第一回拂込資金に借入金を加へて耕地を主として農業金融その他に運用し、既に取れて農事の事業を有利に展開するが、將來は朝鮮に農事改良および多收穫法が容易に實施される餘地多大なのに鑑みこれが方法を研究して農地の經營管理をも引受け、地主小作人關係の改善を計り、且に共存共榮の實を擧げるまでの努力を期してゐるものであると

株式

高値續かず 依然保合

前場 十日後場寄りの人氣を入れ合調は阪地の模様が思つて鮮人に寄付き、しも高値は買氣盛ならずアト逆に東新八十六圓二十錢と手堅く寄るかに見えたが、たゞ小口物で全く物にならず、大新四十四圓四十錢と付けて外市に大引した、なほこの外京取と付けてゐられたが小口物のみで全く閑散に終る

後場 前場保合の機先、後場も東西兩市場の不昧を入れて仕手は寄來らず寄付全部不申直引にあいて東新八十八圓十錢がついたのみで全く閑散を呈してゐた

澁滯勝ちに 強弱去就に迷ふ

旺盛なる買人氣に抗して相場そのものは漸く澁滯味となり急騰の下げそうで下げ得ぬ狀態を示し中にも人氣株の如き新高值に直するが新値も欲ふ下押の氣勢があり三十錢と相場師にいつ見える表にはまつてゐる何分經濟界の現狀は保々深くして豫想のつかない狀態である、併し現在相場が下げ渋つて居ることは事實で先づ買つて見るより外ないなる前途は樂觀に有るかそれに對しては果して何かの目處を示す方法はないが、兎に角下落の新證をも正しく見て、強弱去就に迷ふといふ狀態である

大新は本日步 仁新は逆日

今朝の代用品は大した變化とてはなかつたが大新は不足から十枚の逆利となり日步十五錢がつけられ、仁新は二十枚の不足となり逆日步七錢がつけられてゐた、なほ新株は八十枚と日步九錢がつけられたが他は變らなかつた

本玉

十一日前場までにおける百枚以上の建玉左の如し

京取 賣方松山二三〇、賣方福泰二二〇、買方小田二二〇（以下略）

株式現物專門 京城明治町二丁目 大原現物店 電本一九二〇番

分水嶺に立ち 保合觀は早計

景氣不良の際とて相場が良り足にかまりとて高股の事情が相當變化して居り相場が不良化しても恐怖人氣の惡い割に下げ渋つてをりこのかくの如くなので硬軟共に氣迷ひの狀態にあり、その結果相場は惡材料に反し漸騰した譯である

▲この下渋りに對する兩樣の解釋を見るに一は單なる值頃思ひの下渋りとする消極的觀測と、二はすでに底拔しとする積極的觀測とがある

▲何分現在の情勢ではまづ恐怖人氣に陷る樣なことはあるまいが氣の惡い割に下げ渋つてをりに新安值に向かれるかの分れ道に立つてゐる狀態である

▲このまゝ保合を續けて行くかは疑問で相場も多少轉機を藏してゐるのではあるまいかと見る向もあつた

▲これでは買方の期待せる正米拂れ相場も花々しい結果を見られないとは見られない

▲といふて政府の拂下げ說が具體化せぬ時は前年より正米拂れの遠きを憂ふる向もあつたが、これに對しては何所の市場も一人娘に婿八人といふ調子で買つてゐるといふに至つては此の邊伸悩む所に買方に妙味ある所かも分らない

商內依然寂し

景況不良の際とて相場が良く見る向は少く高値の模樣が依然相當寂しいものがある

期米

阪地に逆行し 下げ澁る

前場 前後場は內地殘存米の減少を材料として買進み手堅く大引せし際とて今朝は阪地の上放れを受けたるも今日は强含みに推移し、東新八十七錢高に寄付き新規の賣物もなく相場は八十錢と高く引けたが、政府の拂下げ米を懸念するよりは買ひ戾し多く傍ら利喰ひ賣物に押されて八十錢高に大引、やゝ人氣弛緩の氣味あり依然として弱含みの狀況であつた

後場 前場下渋りの機先、後場は阪地の小浮動に一齊に氣乘らず先限二十九圓八十三錢高と寄付、二番二十錢見當で取引を示し結局閑散の如く大引した

委員會の結果で 一波瀾惹起か

問題の內地殘存米が前年より百八十萬石の減少を發表しても十餘萬石は減少となつて居る割り相場に大した影響がない事は一面に懸念されて居るものと一般の觀測である、五十萬石は減るものと一般に豫想されて十二日開催の米穀委員會で政府所有米の拂下げを許可するといふことから自然買氣を阻止された

有掠は避け難い

問題の七月一日現在の內地殘存米は十日農林省で發表したがその數量は二千百八十四萬石で前年の同期に比較すると百八十一萬餘石の減少となつて居る、而して是れを基礎として今後の需給狀態を推定して見ると前年は二千三百六十餘萬石の殘存米を以て十一月における持越米は七百餘萬石となつてゐるのでその內から右の減少高を除いても九百萬石そこ〳〵の米は裕に剩るわけで全くの需給上には何等の不安もない

常堂前場情報

【大阪電報】殘存米も豫想より略その內政府米が三百二十萬石餘あり、拂下人氣刺し吉村は新先から八百石見買つてゐたが吉村は屈政との關係で買つてゐるものと見られてゐる、何小河からも二、三百石宛買ひ久田中も三百石宛買つてゐた

移出米減少

內地米に比較すると價高の地位にある鮮米としては依然賣行き惡く殊に六月以降は玄白米共に著しく減少し只東京方面から時に玄米の上物と阪地から白米の小口注文があるので現物商間は勿論各地倉庫に於ても近年稀に見る閑散で、且つ人氣の關係は惡い

七月現在の 在米卅萬石か

七月一日現在に於ける仁川、群山、木浦、大邱、釜山、馬山、鎭南浦の在米は左の如し

	本年	前年
玄米	二六四四	三三七三
精米	七七九四	八四四〇
大豆	八八九一	七一七一

（單位石）

正米

七月上旬釜山在米

七月上旬における釜山在庫米は白米十八萬八千九百九十俵にして前月末に比して二萬六千二百二十三俵の減少昨年同期に比して二千百四十俵の增加を示してゐる尙その他の穀類在庫數は左の如し（釜山）

	計	比（△は減）六月下旬との
玄米	[illegible]	△[illegible]
白米	[illegible]	△[illegible]
外米	[illegible]	△[illegible]
大麥	[illegible]	△[illegible]
小麥	[illegible]	[illegible]
裸麥	[illegible]	△[illegible]
大豆	[illegible]	△[illegible]
粟	[illegible]	△[illegible]
雜穀	[illegible]	△[illegible]

仁川

丸キ角タ丸チ石拔三等上物二十六圓五十錢、同七十錢、四等二十五圓四十錢不拔四等二十四圓七十錢、丸コ四等二十四圓八十錢石拔三等二十六圓七十錢白米一等三十四圓五十錢、同二等三十三圓九十錢、兼二物上等三十六圓、同三等在米白三十五圓、八十錢、粉上物七錢組合一等三十六圓四十錢、粉上ミードン白三十九圓

主要都市の天候

淸津曇▲元山曇▲新義州曇▲平壤曇▲群山雨▲木浦曇▲釜山晴▲下關晴▲大阪曇▲東京小雨▲大連晴▲天奉曇、なほ漢江は南北兩流とも減水しつゝありとの報上流より通報あり（十一日午前六時現在）

大豆

群山十四圓三十錢、長湖浦川十二圓七十錢、白川汶山十二圓、沙里院十一圓三十錢、海州十二圓三十錢、天安十二圓、新義州十二圓（以下略）で買物薄と賣行不良に閑散である

釜山

內地殘存米減、各地一齊上放れ、頭上不良に鮮米鑑賞の材料に人氣引立ち買方の仕倘みにて買注もあつて買溜勢、糯米前比みて結局卅錢高となり慶北改良廿六圓五十錢、神力廿六圓五十錢で取引があつた

大邱

內地殘存米減から上放れを入れて頭張つたが大體に於て地場人氣の豫想通りの數量とて氣配昂らず跡各地のボケ足に結局前値同樣と保合ひ慶良二十五圓四十錢

群山

各地の一齊上放れと姫存米の豫想外れに買煽つたが後各地のボンヤリに氣配も鈍り結局九錢高となり精米肪の買進みあり丸セ三等二十六圓丁度四等二十五圓四十錢見當を唱へた

木浦

依然產地よりの出廻薄なるに市中は期延米保合作ら相當買氣あるも貯米肪の賣惜みに相場は各等二十錢方高唱への角セ石拔三等二十六圓丁四等二十五圓二十錢であつた

大阪市中在米

十一日現在高は百七十萬卅一俵と前日の在米高に比較して四千二百五十五俵の減少である

仁川期米本玉表

	賣方	買方
當限	丸岡一、三〇〇丸ツ八	丸ヤ二、三〇〇
中限	丸イ二、七〇〇丸五	[illegible]
先限	丸イ一、〇〇〇	[illegible]

仁川穀物出入（十一日）

		入	出
玄米	（俵）	[illegible]	[illegible]
白米	（俵）	[illegible]	[illegible]
大豆	（叺）	[illegible]	[illegible]

群山廻米報（十一日）

		鐵道便	合計
玄米		四五七九	[illegible]
白米		八三二九	[illegible]
大豆		[illegible]	[illegible]

大連特產相場

	當限	先限	現物
大豆（單位錢）	八三〇	八二四	八一九
豆粕（單位厘）	二六四〇	二六四〇	[illegible]
豆油（單位錢）	三三五	三三六〇	[illegible]
絲鉢	五五四〇	五五二五	[illegible]

京城手形交換高（十一日）

金額 一八六三、一三六圓 枚數 三、六二枚

仁川標準値

丸キ四等新米 二六圓〇〇 白米新(寄) 二一圓四〇 仁川一等白米 三二圓八〇

大阪砂糖現物

臺灣(ST)現物 十九圓九十錢

風流奴茶屋（一四七）

稻岡奴之助 作
荒川芳三郎 畫

靈感？

チョン〳〵ーチョン〳〵と遠ざかる拍子木の音である。

菅領畠山邸の館では每夜一晩方の寺々で初更の鐘が鳴り渡るのを合圖に、一隊五人の夜警の仲間が手に〳〵提灯を携へ、拍子木を鳴らして屋敷の周圍をぐるりと一周するのが慣例になつてゐた。

その拍子木の音が、森としづまりかへつた大奧へ、磯打つ浪の音せてくるやうに遠くの方からしだいく〳〵に近く聞いて來ると、お八重の方はきつと聞き耳を立てた。

お育の早百合を遁がれ非常口から人知れず出してやつてから、一刻千秋の思ひで彼女の歸るのを待つてゐたのであつたが、今夜廻りの拍子木の音を聞くと、急に一種の不安に襲はれ、

『ほんに早百合の遅いこと、何うしたのであらう？いや、今あの夜廻りの通つてゐる時、早百合が戾つて來て、あの非常口で合圖をしたらどうであらう？』

先の障子をそつとあけた。同時につめたい夜風がスーと彼女の頰を撫でた。

廣い庭には月の光が隈なく照してゐた。一面に白砂をしいた其先は泉水で、しづかに流れる淺い水の音がかすかに聞えた。

『娘さん……娘さん……』

どこからともなく人聲がしたやうにお八重の方は感じた。誰に人聲である。しかし其聲はどこやら耳に聞き覺えのある聲で、正しく自分を呼んだやうに思はれる！

『早百合が何時の間にやら歸つて來て？あの人をつれて戾つて來やつて？』

お八重の方は今の聲はたしかに清七の聲であると思つて、そッと庭の方へ眸を凝らしたが、そこには人影らしいものもなく、月に映えた松の影ばかり……

『娘さん……、お八重さん……』

また怪しい聲が呼ぶ！

お八重の方はさッと水を浴びせかけられたやうに、ぶる〳〵と全身に惡寒を覺えた。

『たしかに今のは淸七であつた。淸七でなうて誰がわたしを娘さんなぞと呼ぶものか』

彼女はきつと淸七が早百合に連れられて忍んで來たのであると思つた。

『淸七かえ？早百合、早百合や』

人にきかれてはならぬといふ遠慮で、極めて小聲ではあつたが、せはしなく呼立てた。

けれども、何といふ不思議であらう、現在自分を娘さんお八重さんと呼んでゐながら、聲の主の淸七は影も形も見せないばかりか、早百合の姿さへ何處からも現れなかつた。

天地は森として深山幽谷のやうな靜けさ……

お八重の方は思はず戰慄した。

あゝ幽靈とでもいふのであらうか。恰度此時刻、淸七が桑原雅內のために一刀に斬り倒されたと同じ時刻であつた。

ふとさうした惡い豫感がお八重の方の胸をさわがした。

チョン〳〵、チョン〳〵！

拍子木の音はだん〳〵と遠ざかつていつて、やがて聞えなくなつてしまつた。

『あゝやつと安心した……萬が一にも早百合が夜廻りの仲間共に見つけられやうものなら……、あの思つてもゾッとする』

彼女は深い溜息をついて胸をなでおろした。

『それにしても早百合はどうして遲いのであらう、此處から油の小路、それほど遠い道のりでもないに……。思ふやうに淸七に逢ふことが出來なんだのであらうか……』

氣がゝりなことではある……。

暗にも拂らぬといふのは、この時のお八重の方の思ひであつた。

彼女は手をかざしてゐた火鉢を押やつてすッと立上つた。あたりに誰も見るものはなつかたけれど前後左右を見廻したり耳をそばだてとその邊の容子を窺つたりした。

お八重の方は當のせぬやうに

京城明治町二丁目 中央婦人科院 院主 衣笠茂 電本二三四〇番

有效確實にして卽效 マラリア特效丸 本舖 林藥房 龍山元町二ノ八八 電話龍山三三一番 販賣店各地にあり

朝の一食 木村屋パンと きめて丈夫なこのからだ 明治町（電本二八七〇）

京城日報
朝刊
本紙朝夕共十二頁

井上英語講義錄

先づ英語を！
井上十吉先生御執筆
門下拾五教授御指導

ABC(エイ・ビー・スイ)の讀方より開講

英語を知らぬ許りにあたら有爲の青年が機會も得ずに老いて行く。英語を知る事は既に常識であり、實力時代での有力な武器だ！刻下の緊縮が飛躍への絶好準備期である事を知る人は先づ英語を學べ！講師は第一流添削回答は親切迅速必ず英語が物になる一日二時間小學卒業の學力で充分。先づ見本を請求して英語獨學の容易なるを知り給へ。

七月新學期 學生募集

講義別册附錄
(1)英和小辭典 全六册
(2)英文復習帖 全六册
(3)英習字手本 全一册
(4)特許英習字帖 全一册
(5)雜誌イングリシュ 月一回

校則見本進呈

東京麹町富士見町四丁目
井上通信英語學校
振替東京三〇八八番

信仰と修養
一、キリスト教の諸書類を無料で御貸與いたします。
一、本會へ御入會の方に毎週『朝鮮新生』を御送りいたします。
一、本文庫の書籍目錄はお申越し次第お送りいたします。
京城府漢…三二
(ケール氏邸)
京城新生會

タバト
能率卓越せるトバタ揚水ポンプ
石油發動機界の最高權威
二馬力より十馬力まで各馬力豐富
八時型より二時型迄各種
戸畑鑄物株式會社代理店
京城府若草町
國産商會
電本三一六六
振替京城一八七四六九
(カタログ進呈)

精巧無比
專門製作
商牌 メダル 徽章 優勝旗
大久保眞敬商店
京城府黄金町三丁目

中元御贈答に
清涼飲料
リボンシトロン
御進物用化粧函調進

表装は水原へ
京城若草町通り 電本二三九七
表装、掛物

朝鮮貯蓄銀行
殖産積金 貯蓄預金
殖産貸付 及諸貸付
京城府南大門通二丁目

出た
大切なお子様方に

學習と讀物と玩具を兼ねた小學館の學習雜誌をお與へ下さい！
素敵な八月號只今發賣中!!

久保博士　倉橋教授　田中博士

毎月全國の高等師範の諸先生が學科を執筆されるし、讀物も一流大家揃ひで實に立派な雜誌だ……と
諸大家激賞さる
此の雜誌を讀めば必ず成績拔群になる
何れも飛立つやうなオマケつき
(附錄)「一年生」から「四年生」までは
こんな素晴らしい「學習かばん」が附いてゐて中からは玩具、手工細工など面白いオマケが八ツも出て來ます

セウガク一年生　本號に限り四拾錢 送料三錢
セウガク二年生　本號に限り四拾錢 送料三錢
セウガク三年生　本號に限り四拾錢 送料三錢
小學四年生　本號に限り四拾錢 送料三錢
小學五年生　本號に限り五拾錢 送料三錢
小學六年生　本號に限り五拾錢 送料三錢

「五年生」「六年生」には
(1)日本戰勝記 ◇海軍少佐・川田功著
(2)小學生の歌 西條八十作歌・中山晋平作曲
(3)夏休み讀物集
血湧き肉躍る藥光ある一大海戰物語

大評判
夏にふさわしく學科も讀物も素敵なものを滿載!!
一粒選りの
賣切れぬうちにお早く書店へ
東京神田區表神保町六
小學館(振替東京五一〇七)

明治チヨコレート
夏の備へ
勢力の泉たるチヨコレートの愛用は海に山に心ゆくまで夏をたのしましめん
—絶對に混ぜ物をしない純粋チヨコレート—
MEIJI MILK CHOCOLATE
東京　明治製菓株式會社　丸ノ內

模範 全乳
▲李王職御用
▲總督府醫院御用
東亞牧場
太平通朝鮮商銀裏主場
(電本二一六一番)

洗練せる京城荷札
「雨にや叩かれ風には打たれゆらりゆらりと行く荷札」
本町四丁目(電本二三七七番)

●どうしても……頭痛には……ノーシン●

青寫眞界の革命
理研 亞陽感光紙
財團法人理化學研究所發明 專賣特許 第七六八六五號
此感光紙は今迄の青寫眞と異り如何なる精密な製圖でも原圖其儘赤褐色の陽畫に現像出來る最新發明の優良感光紙です
紙質優良 水洗不要 着色自在 價格低廉 現像簡單 保存永久
滿鮮總代理店 吉村商會
福岡市因幡町五八 電話福岡四四〇四
見本カタログ進呈
發賣元 理化學興業株式會社

中元　暑中
御贈答最適品
サクラビール
レベルで賣れたは昔の夢
合理化時代の今日では
レベルよりは品質
品質第一主義の
サクラビールに限ります
優美なる各種化粧函あり
清涼飲料 ミヨシノサイダー ミヨシノレモン
櫻麥酒株式會社

學ぶには良校を撰べ
本校の特色(官許教育財團法人)
●施設は滿洲第一
●卒業生成績斯界第一
●就職確實紹介
●免狀得る
●責任教授
上以圓千三收年
學べ自動車を
新フオード、新エセツクス其他
練習車約十臺
學則要郵券二錢
寄宿舍完備
地番四十四通り山大北地大
日華自動車學校
電一六〇一一番

株式會社 山口銀行 京城支店
資本金 五千萬圓
本店 大阪市

教授十餘年 免狀トル迄無料 デ確實ニ就職紹介 絕對責任
公認 自動車運轉士 養成
月收八十圓、百圓ハ容易ナリ入學ノ好機無試驗入學許可、宿舍有り 規則書入用ノ方ハ郵券二錢封入申込マレヨ
京城府西小門町 官設朝鮮自動車研究所

法人登記公告
[illegible]
平壤地方法院龍岡出張所

商業登記公告
[illegible]
平壤地方法院裡里出張所

法人登記公告
[illegible]
平壤地方法院中和出張所

商業登記公告
[illegible]
平壤地方法院安州支廳

法人登記公告
[illegible]
全州地方法院南原支廳

商業登記公告
[illegible]
京城地方法院水原支廳

商業登記公告
[illegible]
平壤地方法院鎭南浦支廳

商業登記公告
[illegible]

法人及商業登記公告
[illegible]
平壤地方法院鎭南浦支廳

[illegible]
京城地方法院春川支廳

倫敦條約樞府御諮詢は
暑休前に奏請
十一日の閣議散會後
首相以下三相居殘りて協議

【東京電報】十一日の定例閣議散會後、濱口首相及幣原、江木、財部三相は特に居殘り倫敦條約諮詢措置に關しまづ財部海相より
新國防計畫案に對し海軍首腦部間には猶一致諒解を見ざる點もあるので、谷口軍令部長と共に極力解決方に努力してゐるが岡田大將の十四日歸京するを待ち四度首腦部會議を開き折衝する筈で政府が諮詢を急ぐ點は軍部も十分考慮し、新國防・豫案の決定を出來るだけ急ぐ積りである
と述べ、これに對し濱口首相は
樞府御諮詢は暑休前に奏請したいから、新國防案の決定も出來るだけ急がれたい
と海相を督勵したが政府は來る第四次海軍首腦部會議にて新國防案の一致決定困難なる時は、已むを得ずとして元帥會議を奏請し、その結果如何に拘らず樞府暑休前に御諮詢奏請をなすに決した模樣である

萬一の場合には
條約案と切離し
新國防計畫案のみ奏請
樞府は御諮詢あれば暑休でも審議

【東京電報】政府はロンドン條約による新國防計畫につき海軍首腦間の意見の一致を得難く、爲めに暑中休暇前樞府の御諮詢が不可能となる如き場合には、新國防計畫と條約案御諮詢とは直接の關係なしとの見地から條約案のみを切離して御諮詢を奏請するといふ強硬方針を執ることゝなつたが、これに對し樞府ではこれは政府に確固なる所信なきを表明するもので若し無理に押し切らば樞府の空氣を險化し審査上に支障を來すであらう、然し樞府としては暑休中でも御諮詢あれば審議をなすは勿論であるといつて居る

定例閣議
俵商相より
國産愛用說明

【東京電報】十一日の定例閣議は濱口首相以下列席（安達內相缺席）して午前十時開會、俵商相より國産愛用に關する商工省の調査につき
輸入總額は昭和二年度約六億六千萬圓、三年度七億四千萬圓、四年度六億六千八百萬圓であるが四年度輸入額中
(一)品質價額共輸入品と徑庭なく且現に內地生産能力が需要を充し得るもの二億五千八百六十八萬圓
(二)品質價額共輸入品と徑庭なきも內地生産能力の需要を充すに足らざるもの三億六千二百四十五萬圓
(三)品質價額において多少輸入品に劣るも、國産愛用により生産增加を見れば輸入品と徑庭なき見込確實なるもの四千七百六十七萬圓で第一、第二を合せたる六億餘圓の輸入品は國産品を以て直に代用し得る筈である
と述べ更に産業合理化に關する大藏當局の援助を求めた、次いで井上藏相より
『英國にはデベロープメント會社とて産業合理化の監督をする丁度我産業合理局類似のものがある、政府は今後も財界の協力を得て産業統制合理化を促進することにしたい
と提議し、産業合理化運動につき産業合理局に生産管理、統制、財務、消費、國産愛用等の常設委員を置き企業別に臨時委員を置き經驗ある實際家を任命するに決し幣原外相より北洋日蘇紛議につき說明し正午散會した

日銀利下げに
大藏省も同意
實施期は十月か

【東京電報】政府は産業界の不振は高金利のためでなく、且金利を引下げるときは正貨流出の懼ありとなし、日銀利下げ反對を表明してゐたが最近の財界は何等かの局面轉換の必要あるのみならず、日銀及市中有力銀行も敢て利下げに反對せず、寧ろその必要を主張するものさへあるのでいよ〳〵日銀の利下げを斷行する模樣で、その時期は多分十月頃であらうと云はれて居る

◇……照宮、孝宮兩殿下大宮御所御成り……◇
照宮●孝宮兩殿下には十一日兩陛下に御同伴葉山御用邸に御避暑あらせらるゝにつき九日午後二時四十分宮城御出門お揃ひにて大宮御所に成らせられ●皇太后陛下に御對面遊ばされた（寫眞は御所に入らせられる兩殿下）

陸軍々制 調査總會

【東京電報】陸軍々制調査總會は十一日午後一時開會、左の件を協議した
一、近代戰の要求は進步せる化學の綜合活用を緊要とするにつき敎育の徹底を期するためには如何なる兵科の編合を要するか
二、國防能力の保持增進のため在郷現役兩軍人の精神的結合をます〳〵鞏固ならしむる方法

政友會の失業對策協議

政友會では過般來より失業對策並に社會政策問題について委員をあげ熟議中であつたが、更に九日午後二時より本部において失業對策委員會を開會、諸般に亘り決議を遂げた（寫眞は正面中央田邊委員長）

昭和製鋼の敷地は
最も公平に決定する
今は何もきまつてゐぬ
◇…中央朝鮮協會總會で
松田拓相言明

【東京電報】中央朝鮮協會第五回總會は十一日午後五時から東京會館において開催、阪谷會長以下會員約四十名の外、來賓として松田拓相、小村次官等出席、五年度豫算その他を報告したる後昭和製鋼所問題に關し、朝鮮側の要望の大要に關する報告あつて晩餐會に移りデザートコースに入るや阪谷會長は
本協會は公平無私の見地から朝鮮問題の解決に努めてゐるが、政治問題に關れることは避けてゐる。從つて問題となつてゐる製鋼所問題についても朝鮮側の要望を政府要路にその儘取次ぐ程度ならば敢て差支ないと思惟するも、是非の意見を加へ運動がましきことは考慮すべきだと思ふ
と述べ、これに對し松田拓相は
朝鮮問題につき中央朝鮮協會が公平無私の見地から努力されてゐる事は感謝に堪へない、**製鋼所問題に關しては鞍山、新義州等種々の說をなす向きがあるが何れも絕對に決つてゐない事を茲に言明する。**本問題については愼重調査研究の上決定すべきで、既に昨年來關係閣僚と仙石總裁間に協議を重ねる事前後二回、未だ結論を得るに至らず近く第三回會合を行ひ審議される事になつてゐるが、この會合で果して事業を開始するに至るや否やすら目下のところでは豫測出來ない狀態にあるが、事業を開始することになつても運動によつて設置場所を決定する如きは絕對にないといふことをこの機會に一言して置きたい、最も斯く言ふたからとて全然運動を排斥若くは無視するものではない、陳情の趣旨等は參考のため讀んで拜聽する、敷地決定に當つては最も公平且つ愼重調査研究の上決定の方針である
と述べ八時半散會した

鞍山設置には
滿鐵內にも異論
結局齋藤總督東上まで
保留した上で決定か

【東京電報】昭和製鋼所敷地は鞍山に內定し、十四日午後三時より首相官邸における關係閣僚、仙石總裁の會議にて正式決定の段取りとなつて居たが、その後齋藤朝鮮總督より出た反對に端を發し、鮮內に猛烈な反對運動が起つて居るが更に滿鐵內にも同所設置には有力な反對論が起つて居る、即ち仙石總裁の信任最も厚い[illegible]常務が權威ある專門的見地より又[illegible]理事は經營上の利害から反對を主張するに至り、しかも井上藏相は依然として財政的見地より反對を持し、加ふるに陸軍省にても國防上より異論を稱へてゐるので敷地問題はまた〳〵意外な紛糾を來すに至つた、從つて十四日の會議では敷地問題を決定することは困難の模樣で、結局齋藤總督とも諒解を遂げたる上最後の決定を與へらるるものと見られてゐる

東上委員
玄海より引返す
大邱から昨夜陸路東上

昭和製鋼所問題で今朝飛行機で東上した上京委員渡邊定一郎、[illegible]兩氏は大邱より甲子俱樂部宛左の如く打電して來た
玄海より引返し今夜汽車で行く

三週間の豫定で
齋藤總督東上
十六日京城發

【東京電報】齋藤總督は三週間の豫定で十六日京城發上京することゝなつた

府尹郡守會議

京畿道では十六日より三日間道廳會議室において左の日程により府尹郡守會議を開催する
七月十六日　訓示、指示注意提出意見處理
同　十七日　提出意見處理
同　十八日　打合、管內狀況報告

選擧革正 特別委員會

【東京電報】選擧革正審議會第一特別委員會は午後一時三十分から首相官邸において開會、安達副會長以下各委員出席し、前回に引續き投票買收防止に就き意見の交換をなし四時散會した

伊澤、塚本
兩氏首相訪問
倫敦條約と財界對策進言

【東京電報】貴族院の伊澤多喜男、塚本清治兩氏は十一日午後官邸に濱口首相、鈴木翰長、川崎法制局長官等と會見しロンドン條約、財界對策に就き政府の眞意を糺め、貴族院の情勢を說き種々進言した

救護法を實施して
失業救濟を計れ
委員會の決議案

【東京電報】失業防止委員會對策部特別委員會は、十一日午前九時より午後二時まで開催、左記要項の決議案を決定した
一、政府は鐵道、電力、瓦斯、水道等民間事業にして出願中のものは速に許可認可し、既許可未着手又は施行延期中のものは工事進行を督促し、失業者を多數使用せしめること
一、失業救濟事業計畫は堅實且つ適切ならしむる樣措置をとること
一、失業救濟國庫補助條件を緩和すべし
一、政府は從來の方針を改め必要に應じ國家において失業救濟直營事業を起すこと
一、國營又は公營開墾、造林等の事業を起すべし
一、日雇勞働者部門職業紹介所を增設すること
一、失業救濟事業の補助起債許可等の手續を速にすること
一、當該年度事業はなるべく繰越さず、失業救濟に資すること
附帶決議
政府は速に救護法を實施すること

造艦計畫一時中止を
伊太利に通告
佛國と卅年度計畫

【パリ十日發電】ブリアン外相は十日イタリー政府に對し千九百卅年度計畫の佛軍艦建造計畫を十二月末まで中止する旨通告したが過般グランヂ氏がイタリー上院にて佛國の同一行動を條件にイタリーの千九百卅年度建艦計畫を一時中止するも差支なしと聲明したに對し、佛伊雙方の海軍力現狀維持が保證される譯となつたのである

米價基準に關する
原案作成終了
來議會には愈よ
米穀法案提出される

【東京電報】農林省では米穀調査會の答申に基づき現行米穀法施行に伴ふ同特別會計法の根本的改正をなすべく調査研究中であつたが右答申案中米價基準に關する原案の作成を了し、目下同省法令審査會にて審議を進め、近日中に省議決定の運びとなるので町田農相は十日濱口首相を訪ひ右原案の大要を說明し再び米穀調査會に提出諮問の上最後の決定をなしたき旨諒解を求めた、右基準案は今回の米穀法改正の根幹をなすもので本案決定の上は引續き特別會計の缺損補充も解決する模樣であるから、來議會にはいよ〳〵米穀法改正案の提出を見るものと思はれる

海軍省に又も
再節約を要求
藤井主計局長
小林次官を訪問

【東京電報】藤井大藏省主計局長は十日午後四時海軍省に小林次官を訪問、さきの千八百五十萬圓の外更に節約捻出されんことを求めて辭去した、海軍省では捻出方につき今一應調査研究することになつた

信樂燒の
大獅子寄贈
滋賀民政黨員
から首相に

【東京電報】滋賀縣民政黨員から成る信樂俱樂部は濱口首相に名物信樂燒大獅子を寄贈する事となり十一日朝代議士以下二十余名はこれを首相官邸に持込んだ、首相も大いに氣にいり官邸內首相室に飾りつけた

新議院內に
新聞會館
七十五萬圓
で理想的に

【東京電報】同盟記者俱樂部加盟の全國新聞、通信社二十余社は新議院內に俱樂部事務所として理想的な新聞會館を建設することになり、約七十五萬圓の經費に依る設計書を作成し、十日濱口首相、井上藏相の諒解を得た結果臨時議院建築局長を訪問、十一年度より支出され新議院と共に落成することゝなつたが事務所は地階とも四階建で建坪は千五百坪であるが、議會開會中は俱樂部員の執務所とし閉會中は新聞會館とし、非常時には政府の新聞情報發表所とする筈

國立公園
調査總會

【東京電報】國立公園調査會第一回總會は十一日午後五時半から內相官邸において開會、安達內相、齋藤、潮內次官および參與官以下三十三名出席し安達內相より國立公園設置趣旨に就き一場の挨拶ありたる後議事規則調査項目を決定し本田委員の提議に依り同委員會內に公園選定と制度調査の兩特別委員會を設置することに決し、安達內相より特別委員を指名し更に委員間に調査項目に就き二三質問あり午後六時半散會した

十河信二氏
滿鐵理事に內定

【東京電報】復興疑獄事件で無罪となつた十河信二氏は滿鐵理事に決定し十二日發表される

小川前東北帝大
總長逝く

【仙臺電報】前東北帝大總長小川正孝氏は十一日逝去した、享年六十六歲

英國實業家
今秋日本へ

【東京電報】去る一九二二年當時の會議を觀察した日本實業視察團が英國に渡り各地產業の視察をなしたが、今秋九月半ば頃英國實業家六名は答禮を兼ねて來朝、一ヶ月間國內觀察をなす筈である

會

●鮮米協會總會　鮮米協會總會は十一日午前十時から朝鮮ホテルに開催
一、昭和四年度決算、昭和五年度豫算承認の件
原案通り可決し
一、鮮米の聲援を名古屋方面に擴張すること
を決定し引續き格付問題につき意見の交換を爲し午後一時過ぎ散會した
●賽谷武助氏送別宴　青森縣人會の前遞信局技師賽谷武助氏送別會は十一日午後五時より府內花月食堂に開催、廿餘名出席、主客歡談を盡して同九時散會

人

航空往來（十一日午前十時着）▲ポンチハ氏（大連─大阪）▲李啓冠（平壤─京城）▲寶八重氏▲金來朱氏（同）▲濱本正勝氏（同）
一、本日より使內地行午前七時五十分出發し、朝鮮海峽まで行きしも濃霧のため後五時卅分京城に引返す
二、昨日內地より下り便京城濃霧のため大邱に不時着陸せし大森機本日午後五時三分大邱發午後七時五分京城着（旅客なし）

紅茶とあの

京城放送局理事長 保阪久松氏
DKも開設以來三年半を閲し、加入者も一萬を超ゆることゝ首におよんでやつと獨り步きが出來るようになりました、從つて仕事もこれからですが、貧弱な地方局ものだけでどうにかプログラムを作り放送してゐた昔に比べると隔世の感があります。中繼放送を重して地元の聽取者さんなどから叱られた時もありますが今では本局のものを聞けば恥しくてマイクロホンの前に立てないといつてゐます。實際これからは中繼放送萬能時代で、各放送局のエッセンスを纏めて最上のプログラムを作らなければ、みなさんの耳が肥へて滿足されないでせう。當局では近頃も中繼放送を行ふべく目下內地から短波長送信を交涉してゐますが、これが實現すれば放送內容もずんと充實して來ませう。各地の粹を網羅して中繼放送をすると同時にその地のローカルカラーを出すことも大切ですが朝鮮音樂には雅樂を入れても僅か四種目しかないので余程上手にプログラムに挿入しなければすぐ飽きられてしまひます。この點は朝鮮側加入者の御注文にも應ぜられないわけで朝鮮音樂もこれからは何ものか新しいものを生み出す時代に入つてゐるのではないでせうか……。

太平漫語

米國上院のロンドン海軍條約審議は、反對派の執拗に攻擊を續けてなか〳〵捗らぬらしい▲反對派の連中は何しろ頭からこの條約に反對して批准を拒否してかかつてゐるのだから、米政府もこの應酬には今頃閉口させられてゐる▲或るものは、英國海軍に優勢を許すやうな條約には絕對反對だといふものもあれば▲日本に太平洋の制海權を與へた今回の條約は米國民の一人として斷じて承認は出來ぬと啖呵を切るものもあり▲フーヴァ大統領をぼろ滓にこきおろして、その責任を糺彈するものもあり、反對派はあらゆる攻擊材料をあつめて總攻擊の手をゆるめない▲そのいふところ英國も日本も眼中になく、傍若無人の言辭は聊か面憎き感もあるが、これだけ思ひ切つた態度が平氣で飛び出すところはいゝ▲世界に向つて殊に日英に向つて公然敵を挑むやうな軍縮會議が恰も世界の建艦競爭會議でもあつたかのやうにそして米國ひとりそれに取れたかのやうな主張を洩し否、不平を洩すやさしいものではなく、咬みつくやうな喧嘩腰で當り散らす反對派の勇氣といはふか、無茶といはふか日本などには見られぬ圖だ▲この反對論を聞いてゐると、米國はまるでこん度の條約に散々味噌をつけたやうに聞ゆるが、米政府はこれを大成功だと吹聽し、贊成派もこれを選擧きしてゐるから▲大體において反對派のこき下ろすほど不成功でなかつたことがわかる▲しかも日本で國はした條約論の結論が一番よく米國の成績を評價してゐる。それによると米海は斷じて日本よりは不成功ではない▲米上院の反對派もいゝ加減に閉會休息していゝ。その反對論は何處から見ても建艦競爭に關する條約でも結んだときのことで、軍縮條約には通用しない主張だからだ――。

◇經濟◇

マガジー灰に
不當廉賣の噂

【東京電報】曹達灰工業は本邦化學工業の基礎工業として西工當局は年額四十二萬圓を支給し助長政策を採つてゐるがアフリカのマガジー會社代理店太陽曹達は六月三十日を以て一邦屯當り五十九圓三錢の販賣値に引下げたので、目下製造業者旭硝子、日本曹達兩社は大いに狼狽不當廉賣の實情に鑑み政府は近く不當廉賣委員會に諮問の上相當強硬な防止策を講ずる筈である

油房殆ど全休
鴨綠江の減水で

安東の油房は最近遂に安奉線沿線の原料大豆を殆んど使ひ盡くしたので、今後は鴨綠江奧地の原料を使用せねばならなくなつた譯であるが、目下鴨綠江は異常の減水で、流筏が困難な狀態にあり、從つて大豆を輸送する途が杜絕して居る、これがため目下安東附近の約二十ヶ所の油房は九割迄操業を休止しゐる、例年なれば鴨綠江が增水期に向ふので今後は原料輸送が活潑を呈する筈であるが、本年は銀塊が暴落しゐるため原料手持筋が手放すか如何は疑問とされてゐる、從つてこの油房の休業狀態は當分續くものと見られる

蓬萊米移入
相場は逆鞘

蓬萊米は最近內地の正米ガスれで京濟、殷賑筋の一齊買進みに相場は高騰し、昨今仁川沖九圓見當と一時の安値より七八十錢方反撥した、しかして相場は逆鞘を示し、これは最近朝鮮への入荷多きため産地九圓卅五錢見當唱へであるが、である、即ち十一日仁川入港の資老丸は一萬二千七百九十袋、十四日入港の神州丸は六千二百二十袋を陸揚げする外每便相當の移入は續くものと見られてゐるが、數量は前年通り濟藤合名が最も多くその取扱數量は左の如くである（單位袋）

濟藤合名	七、二九〇
三井物產	二、五〇〇
三菱	三、四六〇
土居	一、一〇〇
神宮	一、六五〇
福島	一、六六〇
劉浩	三、三一〇
其他	六、二〇〇

◇株式◇

大株短期引跡

大新	四十四圓三〇	（五錢高）
鐘新	五十七圓五	（十錢安）
日產	十五圓四	（不變）
東新	八十五圓八	（不變）

◇期米◇

各地期米後場止
下關六五五▲桑名休み▲名古屋六九九▲金澤五一九▲熊本六〇〇▲大阪最終氣配二七錢不變

滿洲經濟電報
（單位錢）前場　前引
安東特　當限　七九〇
先限　八〇〇
滿洲特　當限　不
先限
鈔票現物　七五四
大連　一二三四〇
▲出來高（テール）
安東大豆現物　二一〇〇
安東豆粕現物　一九〇五

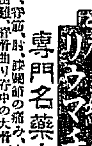
脊髓病　療養說明書無代進呈
神經痛　リウマチス
專門名藥療法
手足しびれ、骨筋痛み痺れ、腰、背筋、肘、膝關節の痛み、半身麻痺不隨、足腰引つり立たず步行困難、背骨曲り背中の大骨が高く突出る、排尿困難、骨ウヅキ腫が出る等の病人にて色々手を盡し百藥效なく完全に正しき効能ある名藥のある事を教へ知らせたし多くの同病者が實驗して其偉效に大喜びです今すぐ新聞名記入の上申込あれば完全療養書無代送呈します
この廣告を切拔き
無代進呈タダアゲマス
兵庫縣明石市中町　大平堂脊髓藥本家

關東廳巡查募集
日下全國各地に大募集（朝鮮巡査は來月）各試驗最近問題付制待遇手續詳記の內地海外巡官受驗提要五年版一冊（十錢）送料二錢切手封入申込下さい
下關市本町　受驗の指針社　振替下關一一四五八番

ドモリ
私の重いドモリが全治して雄辯家となつた喜びの餘り全治法贈呈
今スグ送料二錢切手封入申込下さい直にお知らせ致します
安心せよ自宅で治る　キツトナホル
法學士　長員人

家傳秘方　月やく
醫學博士小林先生實效御證明
大阪市南區高津末廣橋
おしろ
和田山たつゑ

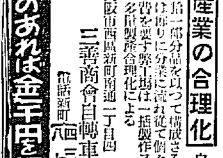
自轉車販賣法の革命
新品一ヶ年保證實用自轉車
十八圓五十錢
（外ニ超高級車拾九圓五十錢）
販賣の合理化
產業の合理化
大阪市西區新町南通一丁目四
三善商會自轉車製作所
電話新町（四）三五四一・七一一番

一品でも古きものあれば金千圓提供す

服
その他加工品製造
名古屋市西區島田町一丁目
都築商店

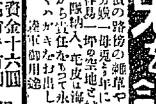
年益千圓
兎を飼へ
▽飼料は無代價の路傍の雜草や安價粕類で成長
▽繁殖は每月分娩一母兎より年に八十頭以上出產
▽飼方は頗る容易一坪の空地さへ婦女子の手で十分
▽用途は肉は軍隊納入、毛皮は海外輸出販路無限
▽生兎は本會から責任をもつて永久に買入れます
▽詳細は今すぐハガキでお出し下さい說明書進呈
東洋養兎

特約店募集
山梨縣大河內
資金十六圓　規定書送ル
商品で有利
山梨水晶株式會社

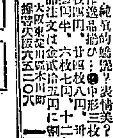
浮世繪畫
三彰堂

合理化品
ハイトリ紙
天下一品
製造發賣元
名古屋市枇杷島町
老舗　谷田商店
電話西局一六四〇番

本欄特別廣告取扱　大阪最新社五　昭廣社

社説
動揺せる貞操観念
憂ふべき新風潮

近時、極東オリムピック開催中に、比島選手と、わが女學生の醜行が暴露して世人を痛心せしめた。同事件は、外人選手のサインを得たさの單純な動機から、遂に深入りして貞操を捧げたといふにあるが、その動機が單純であり、當面の女が、女學生であり、その機會が國際競技の最中であつたがために、問題は重大に考慮さるべきで單に一女學生の過失として看過さるべきではなかつた。

◇

當時外人選手が、わが女學生のサイン攻めに會ひ、日本新女性の惡戯さに驚歎してゐたことは、當時の新聞紙上でも、輕い愛嬌として取扱つてゐたが、事態は遂に愛嬌を通り越して、重大な結果に到達したことに、教育界は勿論一般世人も呆然たるものがあつた。それも、たとひ無分別な若い女とは云へ、いやしくも中等の教育を受け、殊に貞操が何者であるかは十分に理解があるべき筈であり、相當な見識と誇りを持つてゐるべきに、單なる繪ハガキのサインの代償として貞操を提供するに至つては、教養ある日本女性の貞操をあまりに踏みにじつた出來事であつて、單純な過失として看過すべきではなかつた。

◇

過ぐるは、或る相當な實業家の夫人と、某女學校の教諭が、京城から大連まで、旅客飛行機で駈落した。超スピード駈落として世間の好奇に投じたことは勿論だが、之にしても、その戀愛の進行きが新型であるために、單に、われらの話柄として看過すべきであらうか。一はいやしくも年頃の子女を預かる教育家である。一は夫を有し、愛兒を有する人妻である。婦道、教育、法律等の理窟から推さなくとも、感心した行爲でないとはいふまでもない。

◇

最近、イタリーの駐日某外交官が、數名の日本女を凌辱した。凌辱したのか、凌辱されたのか、眞相はまだ明瞭でないが、とにかくさういつた事實はあるらしいのである。理窟からいへば日本の女が外人に貞操を提供したからといつて、何も騒ぐに當らないわけである。だが、騒がねばならないといふのは、彼我の関係が合法的合意的であるか否かと、それが、對世間的に如何に反響するかにある。

◇

往年、文士有島武郎氏が、人妻と情死を遂げたことがあつた。あの事件は、當時世間に異常な衝動を與へたものだつたが、事件の經緯と死をはかつた兩人の心事は、道義その他の顧慮によつて見ても明かなものだつた。彼等の行爲はいはゆる道徳の規準からいへば非難であるか、然らざれば重大な過失であつた。しかし人間の愛慾から見て心理的に解剖すれば、殺して欲るべき一班の理由があつた。それは、彼等自身が、惱んでゐたからである。惱み、即ち道徳、責任等に對する自責と躊躇に惱んだからである。そこに、われらは彼等に同情の余地があつた。

◇

しかし、この有島事件と、比島選手と女學生、飛行機駈落、伊國外交官事件等を比べて見るに、われらはあまりに現代の女性が、貞操觀念の希薄といふよりも、むしろ貞操の誇りを彼等自身が放棄してゐる矛盾に驚かざるを得ない。勿論現代の社會的條件は、昔日のやうに女の貞操を保護してゐないかも知れない。貞操の觀念も變化を來してゐるであらう。しかし、女性の貞操が、男性の貞操と異るところは生理學的に見ても、又は婦道の習性に見ても明かなとであつて、男性の放埓によつて女性が傷つけられるとはいへ、せめて、われらは日本女性の誇りであつた貞操を、あまりに遊戯的話柄として批表に曝したくないものである。

二重課税
厄介な天津海關乘取
どう落着くか？

六月十六日天津海關は反蔣軍山西派に乘取られ、國民政府管理の手から離れてしまつた。因來天津から青島、大連、上海等へ向けられる輸出貨物は二重課税を受ける懼れを生じ、商人中には輸出しを中止してゐる者が多い。これが影響は北支那の不景氣を一層深刻化せしめ、我國の貿易にも尠からぬ打撃を與へるであらう。

條件つき納税

同月二十五日の事、上海に大連汽船長平丸が入港した。同船は國民政府が天津海關を閉鎖した後、天津日本領事館において臨時代行的に通關手續きを受けた最初のものであつた。ところが、この長平丸の提示した日本領事の關税領收證明書に對し、上海々關はこれを認容する事を拒絶した。そこで上海日本領事館が間に入つて調停を試みたが、結局將來支那内亂の終熄を待つて、二重課税とならぬやういづれよりか一方の拂戻しを受けるといふ條件つきで納税を承諾する事となつた模様である。

内亂未定、海關統一後、果して右の條件が實行されるか何うか。これは頗る疑問であらう。つまる所現在では海關が南北いづれかによつて統一されるまで事實上二重課税を強要されたわけである。

日本の勸告

二十七日我が重光代理公使は上海外交部辦事處に折衝中の國民政府外交部長王正廷氏を訪問し、二重課税の不當を指摘した。しかして天津領事館が輸入税供託の手段を執つたのは貿易業者の便宜を圖るため止むを得ない處置である事を説明し、供託金は將來合法政府に當然引渡すものであるから國民政府でもこれを諒解し天津よりの入荷に對しては從前通り正規の手續を經たものとして取扱はれたい旨を要求した模様である。

これより先き二十四日上村南京領事は本國政府の訓令に基づき王外交部長に對し口頭を以て『閻錫山氏の天津海關乘取りは勿論不法であるが、同時に南京政府がこれに對し同海關を封鎖し、他の海關で徴税事務を代行せしむる等の手段を執つたのは、日本の貿易に打撃を與へるのみならず日支國交上にも面白くないから宜しく穏健な手段を執られたい』と勸告的抗議をなし、かつ右の手段について日本側の私案を示して考慮を求めた。

右の抗議並に私案は北方當局にも同様提出された模様であるがその内容は、種々の關係上嚴秘に附せられてゐる。多分天津海關に關する限り何等かの方法によつて南北の妥協を勸めたものらしい。

北方側の態度

日本側の抗議および勸告に對し南京政府は未だ決定的回答をしないやうである。北方當局側では二重課税によつて各國領事團と衝突を來す事を恐れ、上海その他沿岸各港の税關で外國領事の手により輸出手續きを了へ、かつ天津で支拂ふべき各税を前納したものには課税しない旨を發表してゐる。つまり外國からの直接入港貨物に對してのみ課税するのであらう。

天津の新海關は閻錫山氏によつて去月十二日附税務司に任ぜられたシンプソン氏（もと新聞記者でたる支那通のイギリス人。張作霖統治の當時日本に不利な報道を流布した人）の下に數名の外人（内一名は日本人）および支那人が職務を執り二十一日事務を開始した。一時當該國商人のため海關事務を代行してゐた日本およびイギリスの領事館も今日ではこれを廃止してゐる模様である。

外交團の方針

北平における外交團は過般南北戰爭の形勢により生ずる影響および天津海關問題に關し凝議したが結局今暫く形勢を見る事とし散會した。尤も天津海關について二重課税問題の生ずる場合は、英支條約第二十條『輸出入税は各到着港および輸出港において徴收すべし』といふ規定に基づき、南北双方を調停し妥協せしめるがよいとの意見が有力であつた模様である。國民政府側の總税務司メーズ氏（英國人）は財政部關務署に對し、此度の事件は現在よりも將來への影響が一層重大であるから、これを機會に海關を純然たる獨立機關とし永久に政治的關係の圏外に置く必要があると建議してゐる。問題は何う落着くであらうか。

北方の大同團結
各派代表の初顔合せ
◇—豫想外に各派一致して會合

【北平八日發電】黨務問題の紛議一掃され新政府樹立に關する左右各派の態度一致せるため、本日正午より懐仁堂において各派代表最初の顔合會が開かれ、兼て日本側を招待して盛宴が張られた。右出席者は

山西派　趙丕廉、希賢泉、西山派　鄒魯、謝持、覃振、傅汝霖、改組派　陳公博、白雲梯、奉天派　希道鳳、日本側　矢野、大竹橋有記官、國府軍武官及び山田甚三郎

の諸氏であつた。各派が斯くも一致して會合したのは初めてで、これは北方各派の大同團結完成の證左である

全國上水道會議
京城府の提案

來る十月福岡において開催の第二十七回全國上水道會議に對し京城府よりは

一、水道料金制度の國税及その他の公課に對する持參納付制度に及ぼす影響に付調査の件
一、大阪市試驗成績を制定標準に加へられんことを要望の件

右二件を提案することになつた

裡里機關區
表彰旗を保有

鐵道局では列車の運轉に伴ふ事故を防止し運轉の安全と正確とを期するを目的とし一箇年を三期に分ちしかも全鮮機關區をA、B、Cの三組となし優良機關區に對して表彰旗を授與する筈であつたがC組は馬山、光州、裡里、仁川、會寧、雄基の六機關區中裡里は無事故成績優秀として三期連續表彰されたので規程に基づき表彰旗は永久に保有せしむることとなり十日大田運輸事務所經由授與された

ロシア大使に嚴重抗議す
北洋漁場發砲事件につき
幣原外相より

【東京電報】幣原外相は十日午前十時半ロシア大使トラヤノウスキー氏の來訪を求め大臣室において約一時間に亘り北洋漁場において起つたロシア側の不法發砲事件につき嚴重抗議し、將來かゝる不祥事件發生せざるやうロシア政府において嚴重注意されたしと希望を述べるところあつた

好々爺になつた最近のカイゼル廢帝

一敗地に塗れて和蘭ドールンの配所の月を眺めてこゝに十二年今ではすつかり好々爺になつて近侍の人々と木を伐ることを唯一の樂みとしてゐる最近のカイゼル廢帝

樞府物語【四】

政府毒殺

昭和二年の若槻内閣瓦解の顛末は世人の記憶になほ新たなるところであらう。第五十二議會が濟んだ後で、政府は例の昭和金融恐慌の火元たる臺灣銀行救濟の意を決して左の如き勅令案を立案して當面の急に應じやうとした

第一條　日本銀行は昭和二年五月末日までに臺灣銀行に對し無擔保にて特別融通をなすことを得

第二條　政府は第一條の規定に從ひ日本銀行が臺灣銀行に融通をなしたるため損害を蒙りたる場合に於ては二億圓を限度として補償をなすことを得（憲法第八條による）（憲法第七十條による）

附則　本令は公布の日よりこれを施行す

政府の主張では臺銀の破綻は朝夕に迫つて居る、若し一日を遲れば直ちに閉店の余儀なきに至るべく、臺銀にして一度破綻せば東京大阪をはじめとし各地の大小銀行に波及し、やがて財界の大動亂を惹起する危險があるからといふのである。そこでこの緊急勅令案は樞府に諮詢され、平沼騏一郎氏を委員長とする審査委員會で先づ討議されることゝなつた。審査委員會は四月十四日午後開かれ、五時間にわたつて猛烈な質問が行はれたが多くは臺銀監督上の責任論を振りかざして政府が如何に言を左右しても耳も藉さない、委員會は翌十五日午後續行された結果

第一、今回の勅令案は憲法第七十條の條項に當らない

第二、今日の場合は帝國議會を召集する事能はざる場合に非ず

第三、政府は第五十二議會に於て震災手形善後處理法案を成立せしめ、これによつて既に臺銀の救濟は十分なりと聲明せるに拘らず、議會後二旬を出でざるに再び臺銀救濟の緊急勅令案を提出するは不當である

といふことになつた。樞府側は内閣を潰すのが目的――政府案を潰すのはその手段だつたから、冷然と憲法一點張りで政府案を潰して仕舞つた。……然しさう露骨にやつたのでは世間體も惡いので審査委員會では一度政府に撤回を勸めた、が政府はこれに應じない、外に次善の方法はなかつたかと念を押して見たが、政府は唯一最善の案で他に對策なしと突き放した、そこでいよ〳〵本會議で表決を爭ふことになつた

本會議は政府の申出によつて十七日午後二時宮中東溜間に開かれ　聖上陛下は御氣色うるはしく玉座につかせ給ふた。劈頭平沼審査委員長から『本案は認むべからざるもの』と決した旨を報告すれば、若槻首相これに對し立つて堂々と違憲にあらざる旨を辯じた。その時だつた代つて立つたのが伊東巳代治伯、激越な口調で違法論を一くさり論じた揚句、はては若槻首相の言動や幣原外相の對支外交にまで大膽な批評を加へ、口角泡を飛ばして内閣に引責辭任を迫つた、次いで金子堅太郎子もこれに和して反對を述べたので、採決に入つては樞府側全員起立して反對を表明し、十九對十一で勅令案は否決されてしまつた

そこで若槻内閣はムザ〳〵と殺されたのであつた。問題はこの伊東伯の彈劾演説である、諮詢されてゐるのは緊急勅令案である、然るに彼は諮詢されてもゐない内治外交問題をまくし立てた。これこそ越權であり、憲法違反、憲法破壞だといふので非難は彼の一身に浴びせられた

樞府彈劾

然も若槻内閣の勅令案を否決して政府を押し潰してしまつた結果は何うか。その後四日目に伊東伯が根城とたのむ宮内省の本金庫たる十五銀行が潰れて仕舞つた。そして田中内閣の財界救濟策では五億圓といふ余計な金を使はねばならぬことになつた。すべてこれ樞府の無謀な干渉、殊に伊東巳代治伯の越權によるものだといふので樞府彈劾の聲は新黨クラブ（後の民政黨）側から起つた

新黨クラブが最初に作つた彈劾上奏案の文中には次の如き一節があつた『一顧問官たる伊東巳代治が言動の如き實に重大なる意圖と疑ふべきものにして未だ諮詢を經ざるの政務を論議して猥に内閣の引責辭任を迫り、市井の策動も猶ほ且つ恥づるの言を弄して玉座の下國務大臣を凌辱するに至りては財界を撹亂して民生の困憊を顧みざるのみならず、憲法を破壞し綱紀を紊亂するもの、その心事を暴露するものにして其の罪天人の容れざる處なり』と

然し上奏案は合理的でないといふので、その後左の如き決議案として議會に提出した

前内閣が財界の動搖を防止し、公共安全を保持し、緊急の需要に應ぜんがために緊急勅令案を奏請するにあたり、樞密院が反對の意見を奏答し財界空前の動亂を惹起したるは不當なりと認む

右決議す

この決議案には現内相の安達謙藏、拓相松田源治、逓相小泉又次郎氏以外總裁濱口雄幸、中野正剛氏等の若手連が署名して居り、議會上には中野正剛氏を送つて樞府の行動を非難させた。この決議案は二一〇對一九四で可決された

郵便貯金狀況

六月中京城府内各郵便局所の取扱にかゝる郵便貯金の預拂高は預入口數六萬三千八百十一口金額五十八萬六百十三圓五厘にして又拂戻は口數二萬四千八百三十四口其金額五十五萬一千三十八圓七十九錢八厘にしてこれを前年同期に比すれば預入口數一分金額四分六厘の増加、拂戻は口數一割六厘、金額三分六厘共に増加してゐる

六月の雄基物價

雄基郵で調べた雄基地方六月中の物價は次の通りである（雄基）

	上	中	下
籾一石	八、三〇〇	八、二〇〇	八、〇〇〇
白米	二六、〇〇〇	二六、〇〇〇	二四、〇〇〇
大豆石	一一、〇〇〇	一〇、〇〇〇	九、三〇〇
小豆	一四、〇〇〇	一一、五〇〇	九、八〇〇
粟	一六、〇〇〇	一五、〇〇〇	一四、〇〇〇
黍	一七、〇〇〇	一六、〇〇〇	一五、〇〇〇
棉花一メ	三、三〇〇	三、一〇〇	二、九〇〇
濁酒石		三四、五〇〇	
燒酒		五〇、〇〇〇	
内地酒	二三〇、〇〇〇	一八〇、〇〇〇	一〇八圓
天日鹽百斤		二、五〇〇	
再製鹽		一、七〇〇	

金剛山 (42)
前田寛

金剛山と傳說（八）

第一説

○登場人物……樵翁祖師（名僧）慣頭（惡僧）佛工某（佛師）金同居士（淫僧）其の妻　其の二男子

○背景……嗚淵潭　三佛岩　神溪寺　表訓寺　迎仙橋

○大詰……謀殺に逢ひし主人のあとを追ふての一家心中

第二說

○登場人物……樵翁祖師（名僧）慣頭（惡僧）佛工某（佛師）金同居士（淫僧）其の三男子

○背景……嗚淵潭　三佛巖　神溪寺　表訓寺

○大詰……第一說に同じ

第三說

○登場人物……樵翁祖師（淫僧）金同居士（惡僧）其の三男子

○背景……嗚淵潭　三佛岩　表訓寺

○大詰……惡の報ひ乍ら死んだ父をしたひ兄弟心中

第四說

○登場人物……佛工某（其の一）其の妻　其の二男子　旅僧某　里人若干名　佛工某（其の二）

○背景……嗚淵潭　三佛岩　妙吉祥

◇大詰……その一佛工が三佛岩を彫り里人の稱讃を受けたのであつたが間もなく更に山奧の一大巨巖に妙吉祥の佛像を刻みはじめた。それが見事に完成して自分の彫んだものに數等優れて見事であるため、その不甲斐なさを恥ぢての親子四人心中

讀者の中には、まだ外に違つた傳說を、知つてをられる方があるかも知れぬ。以上は余の知れる全部であつてそれでさへこの通りだ。金剛山の爲めに、惜まざるを得ないではないか。

余が第一說を採用し正當と認め、それに、肉をつけて堂々發表したのは、次の理由からである。

一、全體的に自然であり、傳說が立つてをり、傳說として落着いた豐富な人情味と醇化洗練されたあとが見える。

二、金同居士に男の子が三人あつて父のあとを追ふといふのは、物語りといへども無理を感ずる。同じく、屍岩は三つ溜壁にありといへども妻と二人の男子とする方が自然である。男の子三人のみの家庭は珍しい方だし、何任鮮人が女の子を子供の數に入れぬからといつても、話が誇張りすぎる。况んや妻といふ重大人格を全然認知し考慮せられてゐないものは、傳說らしくない、そこに無理があるのだ。予は妻があつてこそ存在の理由があるものを。

三、第四說の死の原因は余りに單純であり、馬鹿々々しく父親敗けにもならぬ。そんな弱い事ではいかぬ。自分は再び妙吉祥以上のものを刻みはじめる丈の氣慨が是非必要だ。で結局同情すべき點も渺渺のきらひがある。

四、金同居士を惡僧とした說は、何かの間違ひらしい。その惡僧名僧である事は儘である。それはしかし樵翁祖師を直接對照に出したから惡いのだ。祖師が名僧である事が余り有名な爲金同居士を惡僧としたらしいが、惡い者が死ぬのは理の當然で、單に同情すべき點は家族の死のみであるが、惡い事をした父のあとを追ふのも一寸矛盾ものと思はれはすまいか。要するに、樵翁祖師の嫉妬の憎悪が金同の相手である事を、知つてゐるならば當然この說は成り立たぬのである

五、一般に物語りが合理的に醇化せられてゐて無理がない

での意見はきり上げておくことにする。

不動産競賣公告
京城地方法院

左記ノ不動産ヲ昭和五年七月廿九日午前十時競賣ニ附ス入札保證金ハ競賣價額ノ十分ノ一トス
尚出部ノ不動産他ニ卅五件アリ

[illegible]

祝京城日報廿五周年記念
社團法人
朝鮮土木建築協會

祝廿五周年記念
平田百貨店
京城本町一丁目
電話本局四四五〇番

祝廿五周年記念
各種高級印刷
合資會社 野津集文堂
京城府櫻井町一丁目
電話本局一七二四番

祝廿五周年記念
池田角平
京城府櫻井町一丁目
電話本局二五二〇番

祝廿五周年記念
和食專門 花月食堂
京城府黃金町三丁目角（日本生命ビル内）
電話本局二五七番・三八六〇番
洋食專門 花月食堂支店
京城府長谷川町（公會堂内）
電話本局二二六番
御宴會御會食御家庭共に御利用願上ます

祝廿五周年記念
伊藤商行
京城出張所
京城府大和町二丁目
電話本局七一七番

祝廿五周年記念
廣澤旅館
京城南大門通五（電本八一六・三三三三）

最高級專賣自轉車

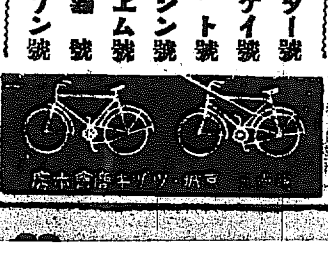

各地の水害狀況

洛東江氾濫
三浪津以南は未曾有の出水

連日にわたる降雨のため洛東江の水量は漸次增加の傾向を示してゐたが慶北方面の豪雨に次いで七日以來晉州、昌寧、宜寧その他山間部地方に降雨があつた爲め南江に氾濫した河水と本流とが合流して三浪津以南は近來稀れなる出水となりこれが爲めに金海郡を中心として洛東江の下流沿岸の增水は九日午後四尺の增水を示してゐたものが十日午前七時に至つて十六尺の增水となり若し今後も降雨が續くときは洛東江下流の金海郡大渚面、下東面、駕洛面は眞先きに押流される危險に瀕する狀態となつて沿岸部落民は目下非常警戒につとめてゐる

堤防決潰す　別項の如く洛東江の氾濫は漸次增大しつゝあつて前途憂慮をゆるさぬが十日正午までに道當局へ達した情報は次の如くである金海郡進永の近間堤塘は十日午前七時過ぎに至つて西側堤防約廿間決潰し沿二百町歩と內地人家屋十五戶朝鮮人家屋一戶に浸水し同郡駕洛面竹林洞は道路上一尺三寸の浸水となり十日正午までには相當の增水となる見込みにて北亭里に相當浸水家屋を生じた昌原郡下東面においても本山里西龍里に床下浸水三〇戶二尺余ますのみにて十六尺の增水河水は減退の模樣なく堤防は僅々となり里民は萬一を慮り避難準備中である(釜山)

內務部長急行　洛東江の氾濫によつて下流沿岸は危險に迫まつて來たので竹內々務部長は十日朝貿易視察のため加藤技師を隨伴して進永、駕洛方面へ出張した(釜山)

慶北の被害狀況
警察部長から報告

十日夜慶北警察部長から警務局へ通達した報告によれば其後判明せる慶北の水害狀況次の通り

一、交通狀況　自動車交通は十日に至り大邱安東間大邱、浦項、浦項慶州間、金泉居昌間何れも中絕にて開通其他の區間はまだ開通するに至らない。鐵道は東海中部線十日午前六時川分岔通し慶北線もまた正午全部開通するに至つた

二、鐵道の被害　慶北線の醴泉、龍宮間一ヶ所五十二間流失

三、道路の被害　義城、永川間二等道路の義城郡召文面において晴れ頃の破損五ヶ所醴泉榮州間三等道路醴泉郡內において破損二ヶ所、同じく橋梁の流失一ヶ所又聞慶山間三等道路慶山郡龍尾面において四間破損、義城郡點谷面において三等道路の橋一ヶ所破損、同郡丹密面において三等道路の破損二ヶ所、尙同郡において等外道路の破損流失四五ヶ所三千百四十間

四、田畑の被害　田畑の流失三十一町九反歩埋沒三十六町二反步、浸水三百八十八町歩

五、家屋被害　全壞六戶、半壞二十五戶、浸水百十一戶、流失三戶建物全壞一戶、流失一戶、半壞五戶、浸水六戶

六、人畜の被害　溺死一名、行方不明一名

七、堤防の被壞　美城郡矢堤三ヶ所九十九間、破損十九ヶ所七十八間、善山郡矢堤一ヶ所百間、迎日郡缺壞一ヶ所三百卅間防風林五年乃至十年生の松の木約二千本流失醴泉郡破損五ヶ所百間

八、山岳の崩壞　義城において十六ヶ所三百五十坪

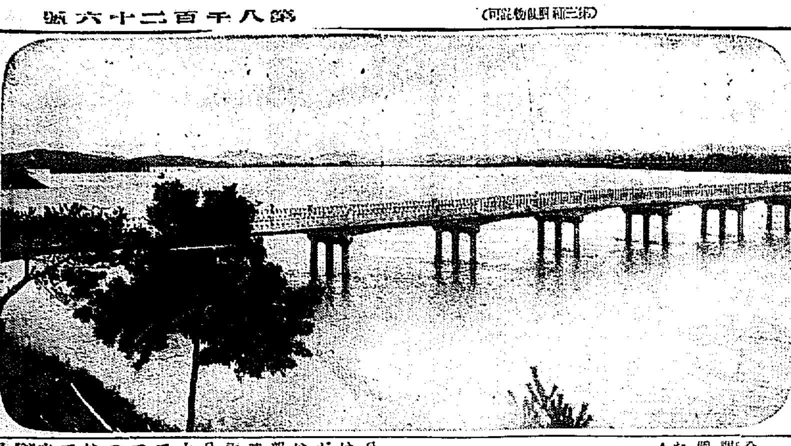
淼汪たる美湖川の濁流

平澤危機を脱す

平澤地方の水害は八日に至るも減水の模樣なきため鮮銀行消防組は不眠不休防水堤の修理に努めてゐる九日午前七時は安城川は丁度滿潮とて平澤民は極度の不安を感じて居たが幸に前日と同樣の浸水は免れ漸次減水しつゝあり不通であつた各街道は兩三日で開通の見込であり被害は目下調査中

命がけの慾
危ふく助けらる

平澤水害地帶門里居住農金三封(四〇)は自宅附近に麥束が多數流れて行くのを見て慾心をおこし水中に飛込み激流のためそのまゝ押し流されしを隣家韓相煥(二)がこれを發見金を助けんとして二名共門橋附近迄押流され行くを消防手佐藤正吉平松巡査鄭面書記の三名が發見直に救助船を出し現場に急行必死の努力により二名共助けられた(平澤)

美湖川流域泥海と化す
美田は濁流の底に隱れ一望慘澹たる光景

八日夜の豪雨以來九日は時々細雨があつたが十日にいたるも降雨のつねならず朝鮮忠北線は烏致院清安間は辛うじて定時運轉を續け清安忠州間は九日不通であつたが十日第一列車より陰城まで開通した十一日は降雨なき限り忠州まで開通の見込みであるも何しろ大召院より達川まで十數箇所の破壞箇所あり清州出張所より臨時列車を以て應急工事材料を被害地に送り人夫四百名臨時募集をし應急工事に當らしめんとせるも各地被害のため應援者なく漸く百名位を以て施工中自動車は各線とも八日夜より不通十日午後四時まで開通せる線なく當分絕望見込なし、淸州郡內、美湖川流域の江內、江西玉山三面五千町歩の水田は美湖川氾濫のため一望慘憺たる泥海と化し八日夜以來の濁流十日午後に至るも退水せず依然として水田は茫茫たる濁流の底にあり、同じく美湖川沿岸である北一、北二面の一部も同樣の害を蒙つてゐる、道內各郡にわたる被害狀況は目下調査中である(淸州)

水害に絡る美談

忠北鎭川郡井里の李銀洪君は昨年鎭川小學校を卒業したが在學當時から模範生といはれ善行多かつたこの頃豪雨のため歸宅の出來ない生徒が多いのを目擊して在校中の弟をして自宅に連れ歸らし幼い小學生をたすけてゐたことが鎭川小學校長の耳に入つたので鎭川小學校では表彰すべく考慮してゐる

彩しき全北の被害
死亡者廿二名に達す (九日までの調査)

全羅北道管內における今回の水害調査は漸く去る九日完了したが大體左の通りで夥しい數字を示した(全州)

▲死亡二十二名▲住宅流失七十七戶▲全潰四百四十九▲半潰五百八十四戶▲床上浸水四千九百八十一戶▲そのほか流失七十六▲全潰百九十六▲半潰二百三十七▲浸水百九十三戶▲救助したる戶數千九百十三戶▲罹災人員八千三百七十七人▲水田埋沒三百九十四町▲水田流失三百七十九町歩▲浸水田二萬一千五百七十町歩▲田流失百五十町歩▲田埋沒百三十七町歩▲田浸水九百九十八町歩▲道路破損二千六百十二間▲同流失千六百七十八間▲橋梁破損三十六▲同流失二十二なほ去る六日兩日に亘る豪雨被害最も甚大であつた全州郡參禮面附近の判明した被害調査左の通りである(全州)

▲溺死二名▲家屋流失一五▲半潰八九▲全潰八〇▲床上浸水三三二▲浸水畓四三一町反▲流失畓五三町三反▲浸水畓四一町八反▲埋沒田二町反▲流失田四町九反

錦江の水位
八米二六に達す

公州附近の錦江は增水に增水を續けて浸水地を各所に現出してゐるが八日上流忠北方面を襲ふた豪雨は支川美湖川增水を來しそれに本流の增水を合せて九日午前八時遂に公州水位八米二六といふ水位における『レコード』を作り公州は六月二十九日水位二米八十ミリに達して一度渡船を開放して以來今日まで實に一週間余に亘つて全く孤立の狀態に陷り交通上の苦難をなめつゝあり船橋解放後は水位五米五十ミリ迄は渡船を以て辛うじて通行を續けつゝあるが水位がそれ以上に上昇する時は危險のため渡船も中止するとて六月廿九日以來の水位は降雨狀態の變化に伴ひ增減を來し、その間七米を突破する水位を示すことは三回におよび第一回は七月一日七米六六第二回は九日の八米二六である爲九日午後十二時迄全く交通不能に陷る時間は實に三晝夜と一時間の長さにおよんでゐる幸に七日以後論山方面の減水に依り途中浸水箇所を渡船連絡、漸く郵便物と新聞旅客の連絡を保つて居る始末で他の方面は各所共に今尙杜絕の有樣で道治の中心地である公州も斯く常に水に災害せられては何等かの方法を講ぜざれば今後ながら不便を痛感してゐる(公州)

△△△△ 洪水の悲劇

錦江の增水で公州は孤立に陷つた丁度六日は市日であつたので多數附近の者があつまつたが午後から河止めで河向ふの連中は歸ることが出來ぬ、その內に氣れを止めたのは病人の藥を求めに來て居るとの出來なかつたものと乳呑兒を家に置いて市に出て來た母親で何れも水の面を眺めて悲嘆の顏をしてゐた(公州)

木材を拾はんとして
兄弟墜落す

開城高麗町一〇二〇番地崔泰鎬の長男泰光(二〇)は去る九日午後四時頃高麗町池波王川上流において增水につれ上流から材木の流下するを發見しこれを拾はんと奔走してゐる處を前記崔泰鎬の次男泰龍が發見し加勢せんとして兩名共河中に墜落し其まゝ流されたのを折柄少年刑務所監丁岡本利一氏が發見し即時繩を持ち自轉車にて追跡し善竹橋で追つき既大橋から河中に入り流れ來つた次男泰龍を橋下十間の所で救助し河から上り再度河中に入らんとせるも其時泰光の姿を見失ひ下流へ流されたものと思ひ宣町附近まで探したが遂に發見せず一方急報に接したる外警署員および消防員其他人民協力搜索船の搜査をなしたが發見されず引續き搜査中次男泰龍は實父に引渡した(開城)

大同江減水

八日來の豪雨のため近來の大增水を見てゐた大同江は十日夕方から雨もやみ晴れ模樣となり漸次減水している(平壤)

高原地方の增水

咸南高原郡德地江は十日未明大增水し郡內面に浸水家屋二十戶にもおよんだが人畜に被害なき旨高原署長から道に報告があつた(咸興)

慶尚南道

入漁問題の解決至難に非ず
遲くも八月中旬までには對策を纒めて再會

濟州島海女の入漁問題は行惱みとなつて暗礁に乘りあげた形となり兩道にてこれが打開策を愼重に考究することゝなつたのは既報の如くであるが慶南側においては問題を必ずしも解決至難とは觀測せず一致點を得るために引續き兩係者の打合せを行ひ遲くも八月中旬頃には對策をまとめて協定書改訂の協議會を再開する意向にて調查の歩をすゝめてをり問題の解決は互讓的態度をもつて進むよりほかなく尙一部にて傳へられる濟州の共同販賣組織の改革と地元漁業權所有者と海女組合以外に第三者の介在を認める現在の組織を根本的に改める說に對しては從來の特殊關係と海女組合と海藻會社との經濟的事情等よりして到底實行不可能のことであつて之は將來において改善を望むより外なく到底一朝一夕に斷行されずと見てゐる(釜山)

東海岸線起工祝賀會
十三日釜山公會堂で

東海岸線起工祝賀會は既報の如く十三日釜山公會堂にて盛大に擧行することゝ決定し目下準備中であるが當日は第一工區香椎源太郞氏第二工區宮崎府尹第三工區迫間房太郞氏の各氏により鍬入式を行ひ府協議員、商業會議所役員、學校組合議員が一區に就て四名宛補佐として鍬入式に參加する筈(釜山)

保護者會長改選

釜山小學校保護者會長任期滿了につき去る九日午後四時から役員會で會長、副會長を前會長平手義一副會長村井直樹氏重任に滿場一致を以て決定した(釜山)

大仕掛の密航

長崎縣上縣郡生れ當時釜山大倉町一丁目發動機船順吉丸船長阿比留吉次(三一)は大仕掛けな朝鮮人密航をせてゝ一儲けせんと計畫し密航ブローカーと連絡をとつて九日晩密航者を牛島沖合より二十六名の男女密航者を乘船させて密航料百二十圓を受取つて出帆せんとする處をかねて警戒中の水上署員に發見され紛議共一綱打盡に取押さへられ主犯の阿比留は余罪ある見込みにて取調べ中である(釜山)

全羅南道

松汀里 學議選擧
十日施行さる

松汀里學校組合評議員の選擧は十日午後三時、井上庶務主任外三名立會の上行はれた投票は總數二百三十一票中、缺席二十五票、無効三票であつたが、投票の結果、左の諸氏が當選した(松汀里) 當選者

一六二票　吉田　禮三(新)
一四七票　金澤保之助(新)
一四六票　淺野　保之(新)
一四五票　大塚　省一(新)
一二〇票　瀨戶　友順(舊)
一一七票　三好　繁一(新)
一〇三票　坂上岩太郞(新)
松井芝之助(舊)

夏季臨時訓練

木浦小學校で、每年夏季臨時訓練を行ひ兒童の健康狀態に著しい好成績を擧げてゐるが本年は新設海水浴場である木浦府外大鵬洞に來る十四日から二週間行ふこととなつたが參加兒童は尋常五年生以上の男女兒童を二班に分け交互に全教師引率監督で行ふこととなりその時間は十四日から廿日までは午前十時から正午迄である(木浦)

光州郵便局增築

光州郵便局の廳舍は土地の發展に伴ふ取扱事務の增加により著しく狹隘を作くるに至り殊に電話加入者の增加に伴ひ交換台增設の必要を生じたので郵便局では今回約二千二百坪の增築を行ふことに決した竣工期は九月中旬の豫定である(光州)

京畿道

六月中の仁川貿易
輸移出入九百十六萬圓

六月中における仁川港貿易額は輸移出二百十四萬三千圓、輸移入六百九十九萬四千圓合計九百十三萬六千圓で前月四百八十五萬三千圓の入超を示しこれを前年同月に比すれば輸移出において百二十萬八千圓輸移入において百七十六萬二千圓をそれぞれ減少し一月以降の入超額は千四百二十八萬圓となり昨年に比し六百三十四萬圓の減少である、今これが內容を見るに輸移出重要品中穀類は八萬二千圓の增加を見たのみで米は七十六萬四千圓、大豆は二十一萬九千圓、牛皮は二萬二千圓、肥料は五萬四千圓その他品共減少を示した、次に輸移入にありては綿織物十六萬一千圓、小麥粉十二萬九千圓、砂糖油八十七萬四千圓米七十七萬四千圓、紙類七十七萬四千圓のほか數品の增加であつたので他は何れも減少し就中、支那麻布百二十七萬七千圓、鐵類五十萬七千圓綿織物二十五萬四千圓は激減の主なるものである(仁川)

大村大連間
飛行演習

大村海軍航空隊では戰鬪機八機、攻擊機及偵察機を以て戰鬪機隊及攻擊機隊を編成し來る二十一日から四日間大村、大連間飛行演習を實施することになり其地員を乘せた驅逐艦一隻は來る十八日佐世保發十八日夕又は十九日朝仁川入港の上其地員を上陸せしめ京城に赴き二十日中に其地指定の豫定である、なほ驅逐艦は直に大連へ出港、二十三日頃再び仁川入港の上、其地員等を乘艦せしめ佐世保に歸航の豫定である(仁川)

愛宕神社祭典

仁川月尾島頂上の愛宕神社ではこの程總督の揮毫になる神號記名塔及額が建設されたので十三日から向ふ一週間鎭火祭の祭禮を行ひ併せて有志の附屬せる諸種の習物を提供せしめ十四日(即大陽延)神號記名塔の除幕式並に鎭火祭を執行することになつたが祭典費の寄附については森丸太郞翁をはじめ有志數名が努力してゐる(仁川)

大曳網を拾ふ

富川郡永宗面中山里三、貨物運送帆船川內丸船頭具龍翼(三一)は海州より仁川に向け航行の途去月廿六日朝江華島と長峰島との中間において長さ約百卅尋のヒラ魚取用の大曳網を發見拾得した旨仁川署へ屆出た(仁川)

長島綱吉氏

永登浦の草分け在留卅一年其間公職者として總代學校組合管理者、消防組頭等に選ばれ現に面協議員として時々光色として面民の指導をなし同地發展に貢獻せし長島綱吉氏は本月來京城大學病院にて加療中なりしが看護の甲斐なく去る八日午後十一時廿五分逝去、享年六十二才。現に京城土木建築請負業者でもあつた、葬儀は十三日午後五時半永登浦日蓮宗本門寺にて執行する(永登浦)

慶尚北道

武德殿の移轉陳情
東雲町東部住民から

大邱東雲町東部町總代はじめ六十余名調印の上十日大邱府廳に道路整理に府廳構內の武德殿を移轉して東門町道路を縱貫されたいとの陳情書を提出したが右につき府當局としてもそうした案は持つてゐるが、何分相當の豫算が要るのでこの緊縮の際一寸實現は不可能だ、然し將來は武德殿は勿論府廳舍、府尹官舍も移轉してこれを中央公園位にすると理想的である(大邱)

大邱支局 新築地鎭祭
十日執行す

本社大邱支局新築地鎭祭は既報の通り十日午前十時より東門町敷地において折柄の雨を衝いて擧行、本社よりは畑販賣部長列席定刻一同着席と共に型の如く祭事に移り神官の祝詞に次いで畑販賣部長(社長代理)及請負人島氏の鍬入式があり參列者の玉串奉奠を以て式を閉ぢ小西支局長の挨拶があつて一同祝杯を擧げ同十一時半散會した來賓主なる人は渡邊大邱署長、上田府內務課長、在邱各新聞代表者其他二十余名であつた=寫眞は

大邱署竣工式遲る

大邱警察署は九ヶ月間の日子と七萬四千圓の工費とをもつていよいよ七月十日豫定區の竣工したが竣工間際に至り連日の降雨で外觀の一部に稍不完全な處があり竣工式は十二日の豫定をおくらして二十五日盛大に行ふことになつた、もつともそれ迄に警察署は移轉を了し事務をとることになつてゐる

黃海道

沙里院から

當地に土木、建築工事の請負入札が行はれた、その後で殆んどきまつたやうにその落札者に對する惡評判が立つのは、どうしたものであらう?

◇殊にその落札者が財政的に少し困難とでも見らるゝ場合その惡風評は一きは高まる傾向がある

◇吾人は、その風評の出所がどこにあるかを、きけるとはしばし落札者からでも出るものとすれば實に以ての外の話しだと思ふ、

◇若し實際にその落札者が財的に困難を作げ折角落札の工事迄も完成すること難礙の境遇にありとでも見たら仲間としての友誼上から大に應援してこそ當然である

◇否應援どころか却つて落札者の邪魔するやうな言動を弄するものがあつたらそのものこそ全く請負業者としての資格を自ら沒却するものでなくて、なんであらう

◇それ程他人の落札が羨ましかつたら、最初に他人にまけないやうな、入札をすればいゝ、吾人は、他迄も請負者中にはかゝる卑劣根性を持つ非人格者のないことを熱望したい

咸鏡北道

清津の物價値下
近く一齊に斷行する

武田清津署長は府內における飲食業取締營業の値下斷行につき過般來宿屋、料理屋、湯屋、理髮店、飲食店その他の營業者を招致して懇談し自發的に各營業者の値下げ實行方を極力勸說するところあり各營業者もすでに各地とも物價値下げの機運が動いてゐる矢先でもあり何れも警察署の意向を諒とし各組合別に協議の上値下率を決定し近く署長の手下まで屆出る事として引取つた模樣であるが近く一齊にいよ〳〵値下げ斷行の擧に出づることになつた(淸津)

城津水道
給水を制限
旱魃に祟らる

上水道の水量豐富無制限給水は他にその比を見なかつた城津の水道も本年の旱魃には如何ともする能はず水源地水量不足を來たし遂に朝は五時から八時午後は五時から七時まで一日五時間に制限給水の止むなきに至り水の不足を知らざりし市民にはかなりの打擊である

地方集會

◇十日會例會　沙里院十日會は十日午後六時本社支局において開催し意見の交換を行ひ、晩餐を共にして午後九時頃散會した(沙里院)

地方人事

▲佐伯鎭海要塞司令官　九日家族同伴着任
▲多田榮吉氏(新義州營林署長)九日大邱着十日京城へ
▲川島十九師團長　國境各守備隊を巡視し十三日雄基より乘船歸羅
▲隈田十九師團參謀長　八日會寧へ一泊の上歸任
▲大河內會寧道立醫院長　八日羅南發雄基地方衛生狀態視察のため出張十二日歸任
▲石本憲吉氏　間島及琿春方面旅行中の處九日城津通過歸京
▲松村新浦局長　十日十時十八分平壤へ
▲加藤利喜松氏(新任安東憲兵分隊長)十日家族同伴着任
▲赤尾とみ子孃　全北日報社永井裡里支社長々女とみ子孃(七)は十日午前十時死後十一日午後四時西本願寺にて葬儀執行

同情金
孝女きよ子へ

十一日付本紙四面『聞くも哀れ九歲の孝女きよ子一家四人悉く病床に臥しよく孝悌の道を守る』と題し咸南咸興雲興里鬼三氏一家に係る記事を讀みて涙を催したればとて十一日夜本社をおとづれ金二十圓の取次方を依賴し去つた紳士は府內大和町某氏であるが新聞に慈善家めいても面白うないから名は秘くしてくれとのことであつた、

良い蓄音器はセヤマ
新發賣　百〇九號(オーク)　百〇六號(マホガニー)　金五十圓

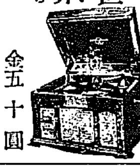

世界一流會社コロムビヤ蓄音器は總てこれをセヤマに陳列して御座います

御注意　近時類似の粗惡品を無法にも五、六十圓の高價な値段を附し月賦その他の方法で一時的暴利を貪る向あり御求めの際は信用ある商店で有名會社の製品を

コロムビア百十四號　金八十圓

コロムビア百六十四號　ポータブル　金百圓

コロムビア百十三號　ポータブル　金八十圓

畏くも秩父宮殿下御備付の榮を賜はりし　コロムビア九百八十號　金三千二百圓(自動電氣蓄音器)

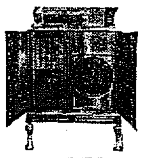

セヤマ店內御案內
地下　(山荷部　機械工場)
一階　(ピアノ・蓄樂器類)
二階　(蓄音器及レコード類)
三階　(高級電氣蓄音器　オルガン類)
四階屋上　市內展望休憩所

京城本町一丁目　セヤマ樂器店　本町蓄樂所　電本四〇〇八番

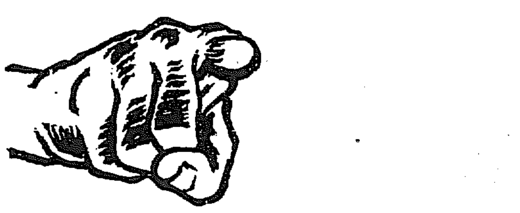

スモカ使へば手間ヒマいらぬ歯は三四日で白くなる…のを見ては默つてゐられず琺瑯質が傷みますぞヨなど〻仰有る歯磨もれ

タバコのみの
歯磨スモカ

定價十五錢　化粧品雜貨藥店に在り

品質第一、ズック製　文化長持
赤玉フトン袋
斷然類似品の追從し得ざる優秀至廉の特別製品

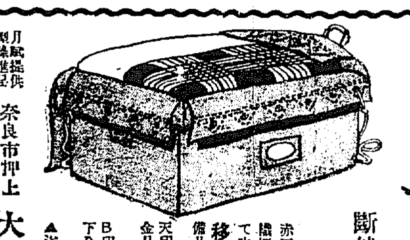

赤玉フトン袋は滿蒙袋發賣の元祖東洋ズック會社獨特の機械にて製織せる廣巾生地を使用し、研究に研究を重ねて改善せる理想的逸品にして近來御婚儀調度品、移轉用保存用等として多大の好評を博せる家庭必備品(敷布團を三ツ折りにして入れ得らる)

天印、長サ約三尺二寸、巾約二尺二寸、深サ約二尺五寸金具下全部皮付夜具五枚入(定價九圓の品)　大特價　六圓
B印、長サ三尺二寸巾二尺四寸、深サ三尺、底四角金具下全部皮補助紐付夜具二流用(定價十二圓の品)　大特價　八圓四十錢
▲送料內地二十四錢外六十五錢代金引換荷一個引

月賦提供　製品進呈
奈良市押上　大和屋總本店　振替大阪七二四八九番　電話一一〇七番

世界一の蛔蟲驅除藥(專賣特許)
マクニン錠
マクニンゼリ

蛔蟲は主として小腸の上部に頑張つて人體の營養を横取りし往々!大便の通路を塞ぎ恐るべき結果を生むことがあります

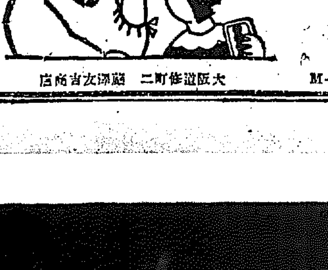

マクニン錠　マクニンゼリ　「恐ろしい蛔蟲」と題する冊子あり御申越次第進呈

大阪道修町二　藤澤友吉商店　M—230

京城通信

昭和製鋼所位置（三）

京城 一記者

佐年六百萬圓か八百萬圓を拂はずにすむなら、當然ダブついて居る金の二千萬や三千萬一時に捨てても十二分盤は立つ。多數の蒸汽なだ一つではたよりない。三ツ二ツ京になりて移らるるがよい。といはれそうな計算にはなる。どうもかうなると策配は『山本の演說』に上りそう だが待ちたまへ『孤石の演說』何を考へ出したかも分らない。モ一ぺん逆行してもとへ立ち戻つて見なければならぬ。

×

原鐵、これは誰が造つたか。造物主であります。石炭、これは誰か。造物主の造つたものであります。しからば關稅は？助成金は？それは人間の作つたものに相違ありません。造物主により造られたものは人間勝手に左右が出來ない。それすら人間は自然征服と稱して左右が出來ないまでもこれを搔りかへしたり叩きこわしたりはする。關稅や助成金やこれを左右するのは人間の朝假前の仕事ではないであらうか。こゝに傾石といふ老人がをります。この老人の信念によれば關稅や助成金は政府の作つたものだ。だから捌り返しも出來れば叩きこわしも出來る。出來ないのは出來ないのではない、やらぬのだそうである。傾石老人は『人間』といはず『政府』といふて居る。『政府』の造りしものは『政府』で左右出來ると信じて居るのである。かうなると何だか出來ないのは人間でない、政府でないやうに思はれて來る。傾石老人は多年の修業によりてある妖術を體得して居る。政府がしやつてゐればこそ政府がそれをやらぬとどうやら『政府らしく』なくなるやうに考へられるから妙だ。政府が政府らしくない、人間が人間らしくない──から考へて來てハタと困つたのは井上藏相である。この人は完成した人間である。少くも完成した人間なりと自信して居る。いなモッと少くも他に完成した人間なりと他信されれば承知の出來ない存在である。關稅や助成金やまことにどうにもなるものかも知れぬネエ、これが井上藏相の近ごろの心境でなければならぬ。とかういふことになつた。

ろ來年度の鉄務局豫算に計上されることになつたが財政緊縮で收入減の折柄これを財務局で承認して呉れるかどうかは疑問であるが協議員一名と雇員二名增員を上申することになつたがこれは實現すると思ふ（平壤）

ゴム靴復活

四工場操業を開始

平壤のゴム靴工場は深刻な不景氣の打撃と對支輸出の不振で六月以來全部が休業してゐたがゴム靴が生活必需品であるため案外打撃も少く相當の需要を見てゐるので休業中の十工場の中四工場はすでに操業を開始したが他の六工場も近日中に操業を開始することになつた（平壤）

つるも亭作も僞名

戸籍謄本盜用の話

店に出てから三日目に娼妓の契約はしたが營業の契約はしないと語り平壤署に自由廢業届を出し前借金一千六百圓を踏倒し親子手に手をとつて高飛中新安州附近で逮捕された平壤府町遊廓萬歲樓抱へ娼妓萬紫事長澤つる（二七）及同人實父長澤亭作（五〇）は平壤署で取調へ照會の結果長澤親子は現在京畿地に居住してをり右兩名は他人の戸籍謄本を盜用していたこと判明した本名はなか〱自白せず係員を手古摺らしてゐるが余罪多き見込みである（平壤）

合財袋

◇…平壤繁榮會では信川溫泉、黃海金剛招待大賣出しを行ふこととなつた賣出し期間は來る卅日迄で景品付加盟商店で買上高二圓につき一枚の抽籤百二十本中一本の割合で當籤者に信川溫泉、黃海金剛行遊覽券を贈呈する

◇…平壤府町西本願寺へ十日午前一時頃一名の怪盜忍び込み佛事場から假と濁物を盜み出さんとしてゐるところを小使に發見され取押へられて平壤署へ突き出された此者は住所不定木村勝益といふ二十歲の男

江東から

久松生

◇朝食の膳は用意されたが、果然問題が惹起する福島氏の友人が最近發明した米搗き機械でついた米は白米の半分量を食べて腹の足しになる。安米、白米などより身體によい、機械は簡單で價格底廉、米食人種に普及すれば食糧問題解決は朝飯前だと滿座同感、だが松岡社長の頭は食はぬ方が宜いとの說に議論が沸騰した、遂に未解決のまゝ定刻午前九時平南自動車の能運轉手君に導かれて議論福島氏等と別れて出發、河原支配人だけは扯し去る

◇麥田の渡しも無事通過、江東邑にさしかゝつたかと思ふと自動車はぴたりと止る、江東金融組合理事重松廣修、道評議員金商俊、江東警察署長綾田勇介、同警部補金鍾球、江東郡廳小山孝次、本社販賣店主平山芳房の諸氏が自動車を取り捲いて『平壤の福島さんから電話で承つた』と、否應なしに日程を變更して下車

◇警部から豚、牛、土地、産生を生みつつある窒素部落なんだ、前日立ち寄つた平元線路線の平壤郡者廳一行に加つた加藤本社平壤支局子はこの册三十を一人で平げ重松理事を歎彰したとのこと、係大なる册の歴村振興振りは同子の『平壤から元山へ』お任せすることゝする

全羅北道

全州側の贊意を求む

北部線の南原連絡につき 麗水側代表から

南鮮沿岸を結ぶ南朝鮮鐵道の麗水順天間の鐵道工事が進捗するに從ひ慶全北部線の將來の同地方將國の分岐點たる南原を中心に接近全北淳昌有志が運動を開始したる潭陽南原間の速成はいよ〱最近露骨的な運動となり、麗水邑郡守であつた腰谷作次郎氏一行は八日全州を訪れ南原麗水を結ぶ事に就き全州側の贊意を求むる所があつたが全州としても異論のある筈なく直ちに贊同し共に府に向つて猛然すべく申合せた（全州）

古阜水利設立促進

井邑郡古阜地方が旱水害地でこれの古阜川改修が同地方の多年の念願であり最近古阜水利組合でこれが無成につき種々運動中であつたとは既報の通りであるがたまたま今回の未曾有の出水に見舞はれいよいよこれが速成を促され七日夜泰田組合長、本谷要次郎（石川縣議員支配人）、鈴木三氏は陳情の爲上府した（全州）

郡守會議延期

全北道府郡守會議は十日から開催の筈であつたが全道に出水被害甚大のためこれが善後策指導等のため無期延期となつた（全州）

簡閱點呼

裡里簡閱點呼は十日午前九時より郡廳にて吉田執行官により執行された（全州）

個人庭球戰

全北高敵選動部主催の個人庭球戰は六日午前十時より郡廳コートにて舉行されたが出場三十五チームに達し全州岩本、宇組が優勝した（全州）

全州から

◇去月二十一日から降り出した雨は中に一日の晴天もなく遂に五六日に至り未曾有の出水となつた

◇これでお了ひかと思つたら矢つ張り七日から降り降らずみ十日の今日は又朝つぱらから雨を流した様な盆雨、裡里に近づくにつれて益々ひどい。二度あるとは三度あるといふ、無ければいゝがと念じつゝ車中で書き續ける

◇此邊は大場村、一帶の水田殆んど浸水して今日の雨で苗についた泥い土を洗つて居る。大正九、十四年の出水には大被害を蒙つた同地は萬頃江十八尺九寸の出水になほ九、十四年の如き水害は蒙つて居ない

裡里から

◇一時に七八百もの罹災民を出した出水時の裡里としては各大農場に收容して賄はねば窮つての救濟方法がなかつた。

◇個人的に多大の寄附する人もあり、又各町內や會社團體方面からも無論寄附の申出があつたとも申す迄もない。

◇收容した各農場でも割當てられた人員は自分の小作人であらうと無であらうと快く引き受けて居たのに對し。或る農場では致はれて來る一人々々を臺帳と比べて眞實現して自分の小作人のみ收容して居たとのことであるが數日間を祝でも取り返さうといふのか

◇罹災民の話によると韓農場の待遇が一番よかつたとのことだ。

平安南道

平壤から元山へ（二）

―平元線工事を觀る―

平壤支局 加藤生

江東を辭したわれ等の自動車は平元道路をまつしぐらに成川に入る、成川は郡內到る處山岳で耕地その間に介在し平地は總面積約百方里の內六分の一に過ぎぬ、沸流江、南江及その支流山間を曲流して灌漑および灌漑の便極めて少く耕地の大部は田及火田である、一般住民は農業にいそしみ人口八六千余の內八割一分は農民で商工業者は殘余の一割九分に過ぎぬ、有名なる養蠶地であり又稗、粟、大豆等の普通作物、煙草、桑等の特產作物も相當盛んであり畜産の旺盛なる點に見る處で林業また努力さえつゝあり金、銀、鉛、亞鉛等の鑛產も五十余におよんでゐる皆士の兩氏から拜聽した高麗忠烈王二十年（今を去る六百三十五年前）に初郡甲與長松がはじめて建てたといふ降仙樓、樓から見渡す成川十二峰は有名今更いふまでもない、成川より平元道路を進むこと約一萬五千メートルにして同郡四佳面長林里に達する

× ×

長林里ではじめて平元線道の眞の沿線に出た譯である。本社販賣店主村山顯幸氏から平元線道も來年の十月一日には長林まで來る筈である旨を聞きいよ〱平元線道沿線に入つた感を深ふする、此處から萬平元線は平元道路に添ふて陽德に向ふ

×

陽德は本社が催した金剛名勝地選賞投票において壓倒的多數を以て一等に當選した陽德溫泉の所在地であり片倉組の國營的各種の施設は良質の溫泉と共に同溫泉をして益々有名ならしめ名士の來往もまた頻繁である

× ×

陽德郡は唐の產地として名あり郡內に八千六百余頭を擁有する同郡は面積八十七方里中その九割は林野で僅に一割が耕地であるが耕地の九割九分迄は田である、林野は殆んど赤禿げで毀壞と浸る狀は縣內部に見る處であり畜牛增殖の好適地である

× ×

陽德溫泉九龍閣における一行の一夜、自動車便による海の佳肴、山の產物は食膳を賑はし、侍る隣接の美人は平壤のカフェー生活からのがれて陽谷に流れ流れて來しむの美人であり元山から入湯に來た元山美妓も座に加はり一行を樂ませた、夜漸くふくるにおよんで宴は閉ぢられ席を同ふした陽德郡守金容燮、警務係主任李東華、陽德驛長及川勇平其他の陽氏が郡歩陽谷を下るの時はじめて今回の旅の第一夜の床に入る

× ×

翌朝坊谷位に失禮して起きかけに湯に入る、湯から上つて森山の大氣を吸ふ時いさゝかながら紫煙な新聞記者生活を忘れしむるものがある

× ×

陽德溫泉旅館九龍閣前から第二日の自動車旅行を續ける道界附近の嶺を超へて咸南道に入る正直に批評するに咸南に入つてから道路は急に惡くなるが一名騎天の名ある馬轉嶺の上り下りの道はさすがに車輛は不慮ならしめぬやう留意されてゐる平南と咸南は土質が違ふので兩道の道路を比較批評されるのは咸南に酷だといふ話もあるが咸用の道路の惡いのは事實で交通者の爲に最少し手入れをして貰ひたいものだと一行をして歎ぜしめた

× ×

元山有志が一行のために途中まで出迎へられたのに燒び得て元山に入る、松濤園に自動車を捨てて明沙十里海水浴場を觀察の上松濤園に投宿、海水浴に架んだ…が一行中水泳をやつたのは三、四名で海水に浸つただけの者もあり更に海風を吸つただけの者もあつたらしい然し一行の名譽のために夜名前は遠慮致る…然して港の夜の灯は懸ぜられた

忠清南道

不況の對策を協議

大田實業協會の催し

大田實業協會では九日午後二時から大田金融組合樓上に協會役員並に市內實業家有志を招き不況對策懇談會を催した村尾會長深刻なる財界不況の實狀を述べて實行方法の協議に移り

一、中元に際し景品附聯合賣出しを計畫すること

二、臨時廉賣市場を開くこと

の二案を得たので委員を選定して準備に着手するとし小澤、關口、三島、矢野、西、南部氏等を委員に選び六時散會した（大田）

日新會評議員會

大田日新會の評議員會は十日午後一時半から面務所にて開會議會谷會長の挨拶、昨月會計の四年度收支決算報告あり一、二質疑後可決次いで五年度豫算を附議し提案者の說明に對し熱心なる討議あり、九月二十日より十一月二十日に至る五十日間（日曜祭日を除く）補習夜學を小學校に開催する事九月下旬又は十月上旬會員の野遊會を開催する事一部變更し直に副會長白石鐵二郎氏辭任に對し後任安二氏を滿場一致にて推薦三時閉會した（大田）

汽動車排斥

西鐵へ陳述方要望

南浦鐵線列車は『ガソリン』車に改められたので遠方旅行者や郵便差立てに頗る不都合を感ずるところから何んとか汽動車は『ガソリン』車を廢し元通りに改める様鐵道局に交涉してくれと商業會議所に府民からの要望に會議所では對策を考究中である（鎭南浦）

道立醫院の改築

明年度豫算に計上

石田平南警察部長は警察部長打合會から九日歸任して左の如く語る 打合會の方は別に語る程の問題もない道立平壤醫院の改築は同問題のためわざ〱上城した及川院長と共に極力要望したとこ

育兒の寶 マルツエキス

お肥りになれぬお兒樣や通じの惡いお兒樣の唯一無二の榮養劑

▲全國著名藥店食料品店にて販賣 ▲御申込次第詳細說明書進呈す

▲定價 五〇〇瓦入 一.九〇 二五〇瓦入 〇.八〇

株式會社和光堂 本店 東京神田錦町九 支店 大阪南久太郎町

◎模造品あり製造元に御注意

PHILIPS 經濟電球 フィリップス

御一報次第 會則附 普及版 呈送 會員募集・公會開催 永久指導

株式講習錄

發行所 株式協會 東京日本橋 電話日本橋(24)0541・2304番

府立 仁川病院 電話長 一〇二六番

內科 小兒科 外科 婦人科 產科

院長醫學博士 岩井勝三郎 副院長醫學士 西野入眞澄

債券高價買入

▲共有組合債券十倍法▼ 政府ノ要望ニ應ル趣味アル金ノ殖シ方アルノミ百圓ノ債券ガ僅カ十圓ノ元金ニテ殖テモ損ヲセヌ不法ノ特色デス（詳細ハ案內書ヲ差上マス）

△債券公債賣買及低利金融 △詳細營業案內相場表送呈

●債券便覽一冊五錢、債券新聞一部二錢

債券問屋 岩崎商店債券部 京城府黃金町二丁目

用へば用ふほど 愈々その眞價の分る

○ミツワ石鹸

事實が語る 此賣行

品質が特に優れて居て 而も お廉いからです 加之に 三倍以上も永保するのですから

○ミツワ石鹸 こそは眞箇に お廉い石鹸で あります されば こそ――

不斷の品質向上の爲め日夜化學的研究に盡力しつつある主要なる技術家諸氏 理學博士 小平勳氏 藥學士 河村正鑑氏 農學士 三澤次郎氏 工學士 野中正夫氏 工學士

この良質の石鹸を よく此廉價にて提供できますのも、大量生產の結果、即ち、偏へに各位御愛用の賜物に外ならず、厚く御禮を申上げます

本舖 東京 ○丸見屋商店

7.21

どうも頭が働かない……では早速ノーシンを

かや 蚊帳 布團綿 中入綿 蒲團

京城本町四丁目 岩見乙松商店 電話本局一六〇一番

京城本町二丁目 岩見商店支店 電話本局六三三番

御料理 京城府旭町 ま里ま 電話本局三九一一番

溫泉 新築開業 內湯旅館 萬翠 咸北・朱乙・遊樂園

▲宿泊料―本館二圓五十錢 ▲御滯在ニハ貸間制ガ便利デス ▲主要驛―朱乙間ハ往復二割引 ▲御旅行ニハ先ヅ『バンスイ』へ

電話八番 別館三番

內科胃腸科 臨神經病 北島醫院 京城本町四丁目百五十九番地（電話本局三一七四番）

株式會社安田銀行京城支店 資本金壹億五千萬圓 京城府本町一丁目

象牙の塔を訪ねて【六】

創立以來未だ年月の淺い城大に誇り得るものの一つはそこに收藏された圖書類である、法文學部のみでも現在十八萬六千部の圖書があつて九大のそれよりも遙かに多いこの大部の藏書の管理から更にその蒐集や吟味に大童になつて晝休中の昨今も毎日せつせと城大に通ひつめてゐる大谷勝眞博士を圖書長室に訪ふ。

長身にして瀟洒たる風采、相向つて時にキラリとするその眼ざしには並々ならぬ理智、才能の閃めきを感ぜしめ、流るゝやうなその談話ぶりには自ら心を傾けさせられる。

『京城で日韓書房や大阪屋號のやうな書店に兒童の雜誌閲覧室を設けたらどうかと思ひますね、さうすれば店頭が非常に整理されて雜誌などもどれも〱汚されなくて本屋の側も助かるし、お客の側にも便利だ、日本にはまだざらし試みをあまり見受けないが、西洋には澤山あります、これは本屋のために顧客吸集にもなつて甚だ有益だと思ふのですが一つ新聞で提案してみたらどうですかね』

骨物の談、本屋の話のうちに博士からかうしたことも聞かされる、

『今支那が銀の暴落で、支那の書物が非常に安く一圓のものが五六十錢位で買へる』

とも聞いた、博士の新談は甚だ豐富で、思はず尻がながくなる、博士の專攻は『東洋史學』である。次の一篇にもその蘊蓄の深さを想はせる（黎明生）

塔に就に（上）

大谷勝眞

何か話をせよとの事に緊謂もだし難く、象牙の塔にちなんで塔の話でもしてその責を塞ぐことにする。實は私の書齋に一つの小さな象牙の塔が置いてある。これは先年渡歐の際にコロンボに立ち寄つた時に得たものでそこの博物館にある有名なセイロン塔を模して作られたもので作は新しいが形が非常に好く又少ないものだといふので珍重してゐるからで、それと今一つは私が朝鮮に來て各地を訪ねて物足りない感じをさせられるのは、何處の寺に往つても石造の塔はあつても內地の如き巍然として聳えてゐる木造の大塔のないことで、支那の山水の點景には必ず塔がなくてはならぬのに朝鮮には不思議にも木造の大塔は勿論支那の樣な大磚塔の一つもないことである。新羅高麗時代には必ずや木造の大塔があつたのであらうし伽藍建築の規式からしてもなくてはならぬものであり、內地にあれほど盛んに建てられたものが新羅高麗期にはなくてはならぬと思はれる、おそらく木造のためにその後破壞に委せられたものと思ふがそれにしても佛國寺の如く石造多寶塔の如きものばかりであつたか或は今も忠北報恩郡にある法住寺の五重の塔の木造であるに依つておもへば必ずや往昔には木造の大塔が幾つかはあつた筈である、支那にはこの種の木造の大塔は今はないが昔はかなり建てられたことが記録に存してゐる。

象牙の塔の塔は Tower に相違ないが歐洲でいふ塔は皆この Tower の類で回教建築の Minalet も光塔と譯して塔ではあるが、吾々が普通塔といふものはこの Minalet とは異つてゐる、支那山水の點景として役立つてゐる九級十三級の磚塔、日本の內地各所に見る巍然として聳えてゐる三重五重の大塔や或は朝鮮にもある石塔などで更に南洲蒙古や喇嘛塔もセイロンや印度の塔もまた吾々が塔といふ概念のもとに來るもので形は國により地方によつて變つてゐるがいづれもStupaの類に屬してゐる。此のStupaはサンスクリット語で、譯しての卒塔婆とも塔婆ともいふ、塔の語はこれから來たものでその文字は漢代以後に出來た新しいものである。Stupaはパリ語ではTupaといふて轉じて今歐羅巴でTopetopとして知られ我が京城のパゴダ公園のPagodはセイロン島語で塔といふDagobaを訛つた語であることは已に周知の事實である。

夏・小・品 （一雨一） 多田毅三

近代貞操の動向（三）

境俊郎

母權時代の女性の地位は男性と同樣な權力を有し、男性から何らの干渉をも受けない全然獨立した經濟人であつた。彼らは常に一定の土地に土着し、耕作は專ら婦人の仕事になつてをり、男子は漁などをして手傳ふに過ぎなかつた彼らはまた家事を處理し、子供を養育し、衣服並に家具を製作した更に生れ來る子供は『母系』を通じてのみ判明するといふことは、女性により多くの地位を與へることになり、結婚は常に母親又は女家長によつて定められ、自己の生産物その他の生活必需品に對して完全な管理權を持ち、且家事に對しても完全な權力を握つてゐた彼らは戰爭と講和を命じ、系圖の定め方をきめた。とベーベルやフイリップ・ラフパパートは述べてゐる。

かくの如く氏族の內部では婦人の醜貴な支配が行はれてゐた爲め男子がその妻を侮辱した時には、その同族によつて激しい復讐をされる。その男が物を食べに外から歸つて來ると、次々と逢ふ女の何れにも追ひやられるが、どの女も決して何もやらない。そこで彼は疲れ切つて容頭を抱へて樹の上によぢ上つて情ない聲をふり絞つてかう叫ぶ『聞いてくれ、俺は女達と親しむつもりだつたのに、それは誰女だつた。おれは獨身者だ。おまけには一人の奴もない。俺のやうに立派な男をこんな目に遇はすとは酷いぢやないか』――かやうに女性は全く經濟的に男性と獨立した關係にあつた。それ故に性的關係においても男性から何らの干渉を受くる必要がなかつたので自由な自然的行爲に立脚してゐたのである。勿論自由な性的關係を手當り次第に性交を結ぶといふ意味に解してはならぬ。それは性交をむすぶについて對象上の制限がないといふ意味である。しかし女性はやがて兒婦婚の性交禁止に成功し、對偶婚家族形成に努力し、男は多くの妻の中で一人の本妻にとつて他の夫達の中で最も主要なる夫となるといふ段階にまで發展し、更に婚姻上の制限が煩雜となるに從つて、この傾向は益々強められ、一人の男は特に一人の女を選ばれたる妻とし、一人の女は一人の男を特に選ばれた夫とする制度まで進んだのである。これは事實上の一夫一婦であるが、しかしこの對偶婚家族は未だ確實に父を知ることの出來ない不確實なものであつて、子供の血族關係は母に依つて定められたのである事實は全然認められなかつたので當時子供は『スピュリー』稗子と呼ばれてゐたのである。彼らの中では『母の胎內で嬰兒を結び生れ落ちると自分の乳で養ふ、母は身の內で子供をこしらへる。兄弟姉妹は同じ母から生れるから骨肉だ』といふ、この思想が根幹となつて一切の認識を決定して、父の子に對する生理的機能は認めてゐなかつたのである。だから、彼らは生殖器を生殖器と考へず、單に快樂の道具だと考へてゐたのである。マクノウスキー博士がメラネシア人の間における父親のその子に對する態度を說明してゐる事柄はこれを雄辯に物語るもので、即ちたとへば、一人の男が一年以上も航海に出て歸つて來て、彼の妻が新たに子供を生んだことを知ると彼はそれを喜び、決して妻の貞操を少しも疑はないのである。

要するに母權時代の性的關係はそれが當事者間の何物をも混和しない純然たる自然的衝動――快樂のみで行動されたといふを立證するものである。そして女性が男性と全然經濟的に獨立した關係にある場合のみ可能だつたといふことを示してゐるに外ならない。

◇　◇
もつれては啼く水や山笑ふ　蘆澤四丁
◇　◇

文藝時評　七月の創作（三）

遠山宣次

『近代生活』

飯島正氏作『ファッシスト・ポリス』

これは飯島氏が『十三人倶樂部』で發表した『東洋の風』の外傳とでもいふべきものである。固名のファッシストポリスとはファッシストの都の意味、この作品の中のエピソオドの舞臺であるイタリアのフイレンツェのことである。これを東京の銀座の喫茶店で物語るイタリア人がゐるのである。それを聞く日本人がある。かくしてこの作品はインタナショナルな香氣が深い。

ファッシストポリスといふのを東京の意味に使つてゐるかも知れないのだ。まとまつた作品だ。まとまり過ぎてゐるやうでもある。

梅崎勘氏の『〇〇〇〇といふ女』は物の一つである。

チヤデなレヴイウの踊り子の淋しい物語である。やはり氣分派のものだ。

入江由紀子のわびしさはよく描かれてゐるけれども、そのわびしさの原因が些か明瞭ではないだらうか。その意味で、文章も氣分も難はないのだが、少し落ちつかない重心があるのである。

舟橋聖一氏作、『青い蝙蝠と蛾死』

舟橋聖一氏は、好んでグロテスクな變態性慾を描く。それは氏の初期の作品からの特徴である。

この作品においても、その固名が示すやうに、ネバネバした性慾的な雰圍氣と函のやうな死の臭がつきまとつてゐる。

一人のマダムが若い青年を二人弄ぶといふ、氏のよく使ふ題材である。氏の作品には、かういふエロと、背景をなす道具のグロと、その鮮やかさが色濃く現れてゐるのだ。

氏の作品としては良い作品ではないかも知れないが、特徴的な點において認めるものだ。

次は『改造』

大佛次郎氏の『ドレフュス事件』の原稿は、益々面白い。この雜誌には、生田長江の『小公子』といふシヤカ傳が載つてゐるけれども歡迎する。その他の創作も讀む氣のしないものばかりである

大佛氏の『ドレフュス事件』はもちろん小說ではないけれどもその潤色の點において、非常に藝術的である。それは、木村毅氏のリポオタアジュ『クウチエポフ暗殺』（『改造』五月號）に比較して大佛氏のそれを讀むものは直ちに氣がつくことである

かういふ史實によるリポオ文學がこれから新しい道を拓くのではないだらうか

海外におけるこの種の文學の盛況はすでに僕たちの知るところだ改造社が、偉人傳叢書を計畫してゐるといふのもこの風潮にそゝのかされたものにほかならないのである

京日俳壇（五月集（一））

臼田亞浪選

花園チゲの草留に首出して　京城　尹癸元
虫やみし背戸涼し人や來る　京城　野呂みのる
旅の宿雨となりたる蛙聲眠　昌寧　高原露竹
飾のほり佇みかちつて見上げけり　開城　尾崎知由
水馬水の隈より黄昏れて　龍山　村木香洋
ねそげたる惡達はるかに夜振の灯　定州　永井香風郎
禿山やいみじくも野いばら咲きて　京城　岡田恐山
城門を過ぐれば松の風蕭る　京城　渡邊靖次
雨のはれあやめの活花皆くしてる　楊平　昌女
皿に盛りし苺に兒の瞳集まりぬ　楊平　橋本成山

かち烏俳謠社

（龍山　露月選）

七月六日の灯ともし頃より、神宮表參道集會所に於て『かち烏』俳謠社七月例會を開催『新俳詩』の研究創作を行ふ、東京の金津流秋氏選の『風』大阪の稻寸空氏選の『姿』の募集課題何も同時に披講發表、十一時半に散會（當番幹事）

宿題『涼』　高野智朴選

佳　章　暑也

逃つた嬉しさ逐舒はされて、夜風涼しい窓へ倚る　勝人
涼み疊、風は無けれど何より嬉し主へ思ひの團扇風　勝人
故郷は好いとこ涼しい聲で、菜摘み乙女の唄ふとこ　靈二樓
五錢玉、たつた一つで夜の尖端を走る電車の夕涼み　加水
振り返りや、明石縞の涼しい姿、　加水
誰れに逢ふやらつぶし娘　言也
結び踊らす、嬉しさ隱した嫁く日の裝が、塔つと掛けてる涼み疊　水中花
蛟逃火も、消ゐて涼しい行燈の灯影に河原を纏く二人　露月冠
表面だけ、飾る世間よ夕顔棚の、納涼みの俺いらにや無い隔て　緋介子
どうやら思ひが届いたらしい、笑顔と笑顔の涼み疊　露月冠
逝出船、五月踊い人眼も無い蕪所の、涼味へ寄り添ふ涼み疊　人位　靈二樓
野暮らしい、事は此の次ぎ今宵はこれで、涼しく別れて左樣なら　地位　緋介子
想の重荷の捨場にやよかろ、更けた其の夜の涼み船　天位　天佑子
山の宿、瀬つと落ちつく夕闇の瞳の、二人へ涼しい宿ひ

追加　宵灯

屋形船の、中を突つ切るモーター短艇、涼しく濡れてる二人連れ

席題『怒』　互選

怒りや快ひるただめりや拗ねる、河邊なく〱水遊び　靈二樓
風が怒れば雨さへ狂ふ、いとし東木は泣くばかり　秋外
怒つたこゝろを日記に書いて、見直すこゝろのあさましさ　宵也
我と我が、怒る心を抑へて今にきつと見返す氣の手前　貳點　加水
怒つても、見たが矢つ張り女の弱さ、謝罪まらされてる勝つてる理　勝人
親でありやこそ怒りもすると、嚙んでふくめる涙聲　露月冠
可憐らしく、詫びる姿へ怒つてみても、許した心を見せてる眼　靈二樓
銀盤の、おいたする子へ怒つて見せて、顔へにつこり振り返る　三點　勝人
泣く母と、怒る父とをながめる兒の、瞳も妖へ思ひやり
お怒りの、解ける日までを此の住居、見せてやりたい世帶振り　四點　宵灯
金力へ、楯をついても怒つて見ても、やつぱり淋しい空財布　五點　露月冠
怒つても、泣いても味方は二人の意地が、時節を待つてる路次の奥

句集『朝鮮』【定價一圓】 短歌極めて少數あり、至急御申込を乞ふ
松浦茂詩集『みなと』定價八十錢 新刊、頒布致します
京城日報學藝部

貞洞石楠會（京城觀潮居）

茂・大樹・蟬・ねらへ子規か　白林
御草の茂り日照りの雨降る　敏子
四方山の高はなれ明易き　觀仙
庭の茂とほしひとりが灯とす　星京
君茂り觀音さまは兒を抱いて　榮子
道白々愰ろくらき夕茂り　京二
山の茂りよる地はただあらはに　三庄
藥水の湧く音すめる岩茂り　西水

學藝界

◇歌の會　七月十五日大和町一遞信局官舍津田榮閑居

七・ホの日から

◇七月十一日　いつ晴れるとも思へぬほどに降り續いた雨が昨夕わが社が迎へた慶應ボーイの到着時にはすつかりあがつた、今日の曇りもいゝとして明日の快技が見られるやうにと祈りたい氣持だ

◇三高の盟休は當局の高壓手段奏效して解決とある。盟休が學生の目的ではないのであり、退學させられては學校は入つた意味がなくなる『奏效』は當然。が併し盟休に出たといふ動機に溯つて當局も考へねばなるまい

◇專賣局では作業の機械化その他で節約しやうといふ、煙草の賣行が惡いといふだけで大衆の購買能力缺如を物語る、どうかこれ以上少くとも官業からだけでも失業者を出さぬやうに

募るもの

課題『雜』

短歌　尾上柴舟先生選
川柳　井上劍花坊先生選
俳句　臼田亞浪先生選
詩　佐藤惣之助先生選
民謠　同
童謠　同
任意　同

一人五句、五首、三編以內のこと
用紙は絕對に原稿紙のこと
封筒に種別を明記のこと
原稿紙に住所氏名雅號記載のこと
締切毎月末日のこと

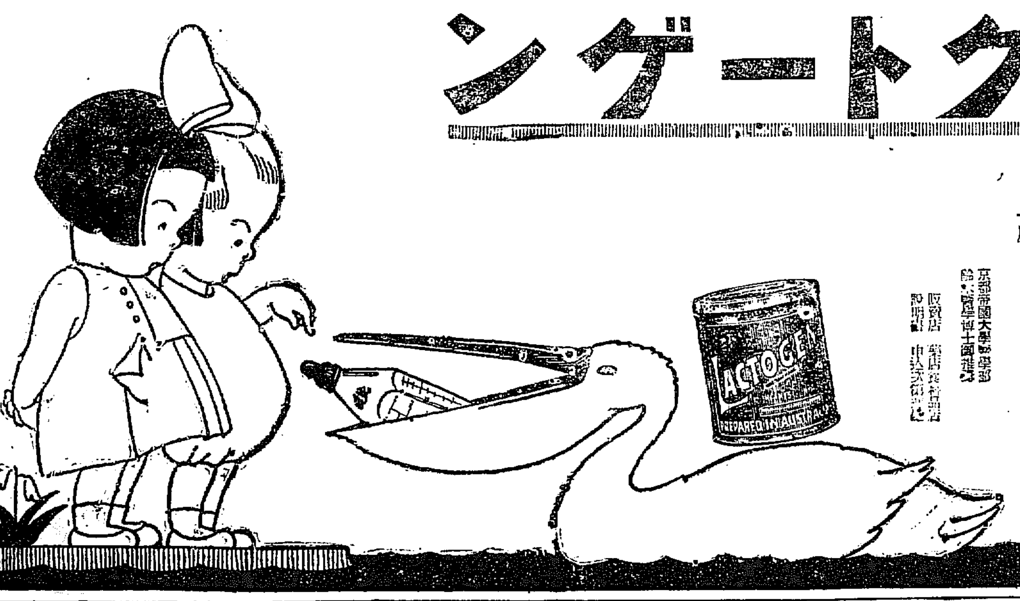

粉末純乳 ラクトーゲン
健康!! 健康!!
健康は貴下のものなり
夏です
日常の食膳には特に注意を拂つて頂かねばなりません。殊に平素ミルクや牛乳をお用ひになる御家庭では腐敗と言ふ不安を除く爲にラクトーゲンをお用ひになる事が最も賢明な方法ではないでせうか
ラクトーゲンは粉末乳の中で最も優良なものであつて今や全日本の御家庭に御愛用を願つて居ります
まだお試みにならない方は是非一度……
京都帝國大學醫學部 鳥居醫學博士御推薦
販賣店 藥店食料品店
說明書 申込次第進呈
乳兒に與へる場合は缶側に示す乳兒日令月令に依り調乳器をお用ひ下さい
日本品正確一日標準
大人の方は二十匙を一合のお湯に溶いて召し上つて下さい
總卸 食料品株式會社 大阪市東區伏見町二丁目 東京市日本橋區伊勢町
5-7-C

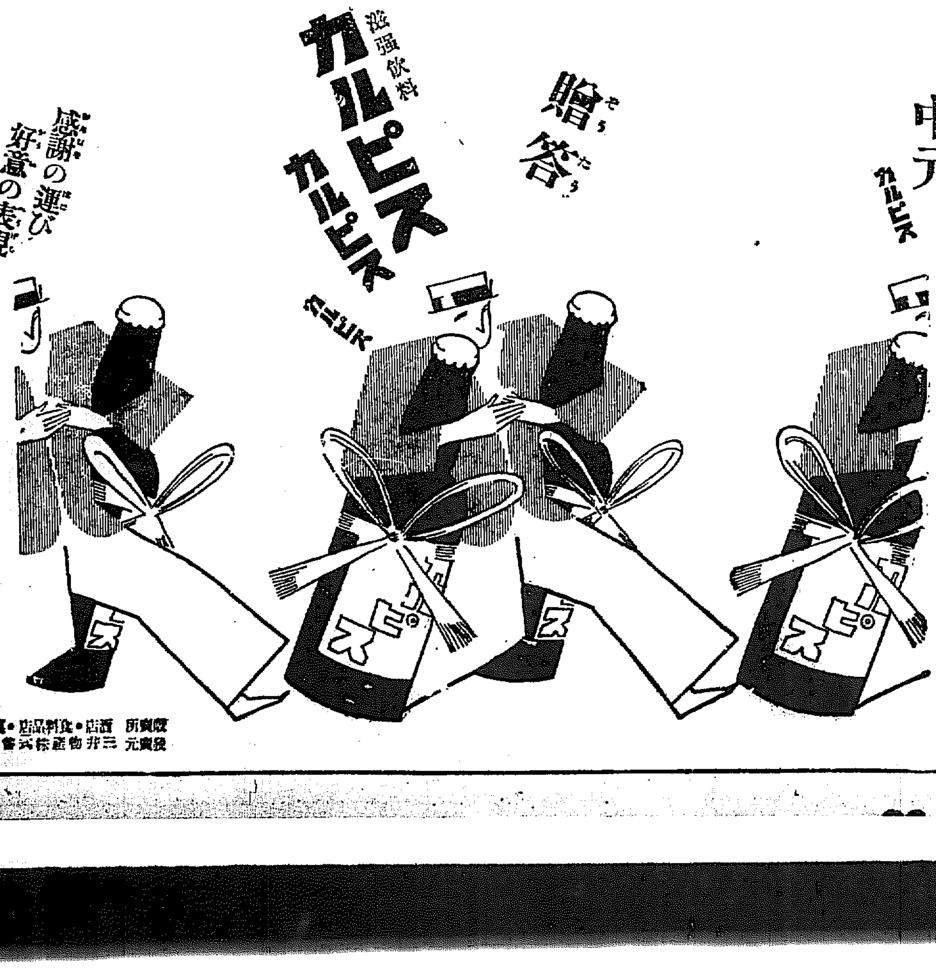

滋強飲料 カルピス カルピス
贈答
中元
感謝の運び 好意の表現
發賣元 三井物産株式會社
販賣所 酒店・食料品店・藥店

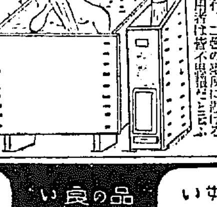

便利・高尚・安全
特許
直ぐ沸く、煙も燃ゆる煙突不要、夏は三十分、冬は三十分でわく。水道二石、二坪の場所に設ける
◇使用者は皆不思議だと言ふ
◇三十八圓以上……各種
官廳證明あり、說明書送る
發賣元 據風呂
釜山府大廳町通 小林商會
小林彦一 電話長京十四番

高級 ゼニワ 香の好い
ホーサン ゼニワ 品の良い
十五番 ゼニワ 量の多い
◇ノーシン・ノーシン!! 頭痛にノーシン!!!◇

独乙バイエル製
アダリン
神經衰弱 不眠症 心悸亢進症 特效
アダリンは、無味無臭、服用容易、持續運用するも副作用、習慣性を來す事なし。加之睡眠は極めて自然的にして、覺醒後何等の不快作用なく、爽快なる事等は欧米專門大家の等しく確認する理想的催眠鎭靜劑なり。
三〇錠（〇・一）定價三圓 一〇錠（〇・一）同一圓
各地藥店にあり 說明書進呈
バイエル・マイステル・ルチウス藥品合名會社
BAYER
AD 152

水際立つた練習
慶應ナインの腕ならし
宮武の柵越し長打に觀衆歡呼

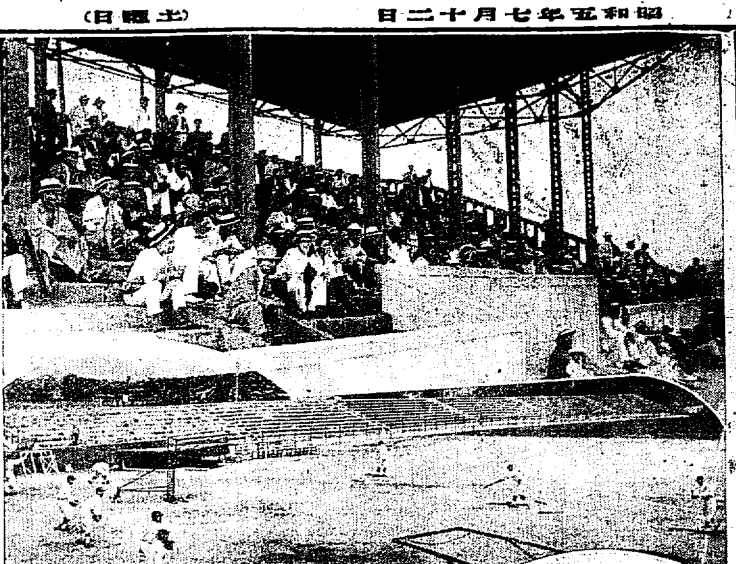

（寫眞上はスタンドに陣取つた觀衆、中トースバツテイング、下柵越の長打を飛ばした刹那の宮武君）＝昨日京城運動場にて＝

久方振りで慶應チームを迎へた京城は、朝來に亘つての雨は全く晴れ、十一日午後に至つては焼けつくやうな暑さ、天も慶應ナインの來征を

祝福する かの如く、絶好の京日和であつた、この日慶應ナインは純白のユニホーム、紺のアンダーシヤツ、白黒赤のストツキングに身を固め、腰本監督に引率されて午後三時旅館不知火旅館を出發、京城グラウンドに雄姿を現はした、あすの試合をも待ち兼ねてゐる熱心なファンは、僅かでもその勇姿に接せんと續々スタンドに詰めかけメーンスタンドはすし詰めの盛況、水原、楠見、小川君の輕快な

プレーに 酔ひ、宮武山下、岡田、川井君等快打棒に拍手を送り、宮武君が柵越の大本壘打を飛ばしたときなどは、總立ちとなつて喚聲をあげてゐた。

慶應の練習は流石にわが國球界の覇者だけあり、腰本監督の指揮の下に一糸亂れぬ水際立つた鮮やかさを示し、ウオーミングアップから輕いトースバツテング、シートノツクと順を逐ふて熱を増し、雨あがりの酷暑にもめげず

猛練習に 移つて行つたが、その當りは試驗を了へて以來、球を握らなかつたとは思へぬ凄さ、堂々たるバツテングを示してみた。巨人山下君、宮武君の長打、楠見、本郷、井川、水原君等の快打、楠見が例の鋭利な楠見式のバツトで輕くヒツトしてゐる樣の美事さ、宮武君が三百三十呎の大柵越をふるつて左翼

柵越しの ホームランを見舞ふに及んで觀衆の拍手は頂點に達した。水原三壘手の強肩は京城の野球ファンの眼をみはらせた、新進選手の小川君の強肩も賞く他はない。かくて約一時間半、腰本監督、岡田主將の美事な統率のもとに慶應式猛練習は終つた、宮武、水原兩君の調子はよい塚越君はすばらしい調子である。

第一戦に 果して誰が投げるか、これだけでも興味津々たるものがある

戦況を放送

八年振りで慶應チームを迎へた京城グラウンドは眺戦の準備全く成り雨上りのグラウンドは却つて濕り氣を含み、絶好のコンデイションを示してゐる。京城放送局では例によつてネツト裏一階にマイクロフオンを備へつけこの半島劃期的な戦況を一々放送することになつてゐる

慶應側は一壘 慶應チームのベンチは一壘側と決定した、三田會慶應ファン側は一壘側スタンドに陣取ることになつてゐる。

腰本監督が 球界漫語放送 來る十五日

京城中の慶應野球部腰本監督は京城放送局の乞ひを入れ來る十五日午後七時二十分から約三十分間JODKから放送をすることとなつた、演題は『球界漫語』と決定。黄金時代の慶軍チームを現出させ、今春のリーグ戦に覇を唱へ更に極東オリムピツクに日本代表軍を率ゐて鎧比兩軍を見事撃破して極東の覇者たらしめた野球界の名監督腰本氏の放送は必ずや全鮮の野球ファンの期待する所であらう

けふ午後四時！
對鐵道との劈頭戦

大飾球の喚節慶應對鐵道の野球戦はいよ／＼十二日午後四時から京城グラウンドで幕を明けることとなつた、十一日練習を終へた慶應ナインは、旅宿に引あげて疲れを休め對鐵道戦に備へてゐる、鐵道軍は合宿にあつまつて慶應を擊破せんと闘志滿腹の態、慶應ナインは午後二時半から練習することになつてゐる、闘始前本社々長により始球式が行はれる筈である

高松宮兩殿下
十二日に倫敦御發
パリに向はせらる

【ロンドン十日發聯合】高松宮同妃兩殿下には十日午前國立美術館に成らせられ泰西名畫を御鑑賞あらせられた、十二日を以て英國公式訪問を終へさせられ、同日パリーに向け當地を御出發の御豫定である

英國上下を擧げて たゞ嘆賞の聲のみ 御美しの妃殿下

【ロンドン十日發聯合】高松宮妃殿下には御退英を間近に控へられ十日夜はバツキンガム宮殿における兩陛下の定例謁見式に臨ませられ、そのお美しきお姿お淑やかな御擧止により

果然英國最上流社交界の 注目を一身にお集めになつた。この兩陛下の定例謁見式は、晩春且初夏にかけて行はれる英國社交界最上の行事で、高貴な婦人達だけがお招きを受けるとになつて居り、十日夜は本年での五回目に當り、今シーズンの最後である。妃殿下は

此夜銀色まばゆきばかり の美々しいガウンをお召けになり、その上に銀色のマントウ・ドクールをおまとひあり、背宮殿下には特に妃殿下の御介添として海軍士官の御正服を召され、妃殿下の次ぎにお立ちになつた。勞働黨の機關紙デーリー・ヘラルドさへも十一日の紙上に妃殿下の記事を大々的に掲げて

英國の婦人流行界の 最も立派な方面をお現はされた御服裝に嘆賞の辭を掲げて居る

須古氏の童話

來城中の大阪毎日新聞童話記者須古清氏は十一日午後七時より本町明進社で得意の童話一席を講演した

興味深い 犯罪器具の數々
◇—森田氏の歸來談

【ハルビン發】ヨーロツパの監獄を視察考究して歸つて來た森田定治郎氏は列車で哈爾賓着、その談に――ベルリン警視廳で犯人から沒收した犯罪用の器具を親しく見せられその説明を聞くを得たがその中に萬引や窃盗を

常習と する犯人の持つてゐる手提トランクがあつたが、このトランクはまことによく出來た折たゝみ式で一見、まごう方なき普賂である、これを持ち常習犯は、ぬすんだ品物をこの普賂のトランクに折込んで了ふ、この普賂トランクはよくみなければわからないが一定のところを押せば

旅行用 のトランクほどの大きさになるから驚く、次にビツクリしたのはステツキのピストルである、これは日本の仕込杖よりも更によく出來てゐる、どうみても洋杖であるそれが握りの曲つたところにちやんとブローニング式のピストルに装置が出來、歩きながら片手で裝彈出來るのだからたまらない、これは主として人殺し强盗に關する狂暴な犯人が持つてゐる、もう一つのステツキは、全く思ふ…………

一撃で も喰ふものなら面部が仕込まれ一寸握りの革を引けばとげ／＼しい劍の山その場に參つて了ふ、それからこれは生やさしい方で不良組の用ふる器具で殊に變態性慾者に多い犯罪——大きな十字架が組み立てられキリストが縛つたやうにこの十字架に女を縛りつけて暴行を加へるで一名强姦十字架とでもいふか、この外大じかけな貨物の脛羅同様のものに男女の性交を撮影して已の變態を滿足してゐる、變つた犯罪者もある、最近流行する性具の如きはベルリンでは多種多様、それは

ドイツ では露骨か公然行はれてゐる關係でもあらうと

試驗問題を 盗み出して焼却
前橋中學に怪漢入る
試驗當日で學校當局大狼狽

【前橋電報】十一日午前一時頃群馬縣立前橋中學校教員室に怪漢が忍び入り五年生の第一學期試驗問題答案用紙を全部持出して焼棄て逃走したのを午前六時に至り宿直員が發見、前橋署は屆出でに依り直に犯人捜査に着手した、同校は十一日から試驗の豫定である爲め大いに狼狽してゐるが、犯人は電話線も切斷する等用意周到にやつてゐる

ドーズ將軍を かつき上げ
犯罪都市シカゴの 淨化運動

【シカゴ發聯合】都市のあらゆる悪名の代名詞に使はれてゐるのがシカゴ市である。犯罪の都シカゴにはその犯罪の跡をたづねる探偵と共に

犯罪記事 の報道にあたる夜廻の犯罪記事專門の記者がゐるのに疑問がない。探偵が犯罪や不良少年から目の仇にされるのはあたり前だが罪悪のしかく深刻化してゐるシカゴで窃盗團の犯罪手段をはじめ生活の模様などこまごまと報道する探訪記者もいつの間にか探偵同様彼等の仇敵になつてしまつた。シカゴトリビユーン紙の敏腕な犯罪記者リングル君はかくて彼等の

やり玉に あがつて最近窃盗團の血祭にあつたが、右は米國でも珍らしい事件として耳目を惹いてゐる。シカゴの警察當局では容易ならぬこの事態に狼狽して今や大陥の活動を開始しリングル殺し嫌疑者としてすでに六百余名を檢擧したが流石にシカゴの市民もこの苦々しい事件に眉をひそめ、新聞紙のキヤンペーンもあつて大々的に都市淨化運動を行ふことになつたが、シカゴ市では前副大統領として

ドーズ案 の立案者として又現駐英大使として世界に知られ男氣のあるドーズ將軍がシカゴ市の出身である所からドーズ氏に大使を辭退して貰つてシカゴ市淨化運動の指導者に推してやらうとの聲高くドーズ氏に一肌脱いで貰へないかと目下頻に運動におよんでゐる

對奉天軍豫選 鐵道水泳小會

鐵道局々友會水泳部では來る十三日午後一時より鐵道プールにおいて水泳小會およひ對全奉天軍選手豫選會を開催することゝなつた、なほ來る二十日に全奉天軍選手一行來城し全京城軍と對抗戰技を開催することになつてゐる

貧困な少年少女達に
浴衣二萬四千枚を贈る
▲▲▲各大臣夫人連の美擧▲▲▲

【東京電報】お盆を迎へるのに不景氣のため新しい着物も着られぬ氣の毒な少年少女のため、首相夫人はじめ各閣僚鈴木侍從長丸山警視總監等の各夫人が浴衣一萬反を購入し、一ツ身四ツ身の着物二萬四千枚を作り貧困家庭に贈る事となり、かつ失業家庭の救濟の一助ともしようといふので、その仕立を失業家庭の主婦等に依頼すると共に、十日警視廳管下各署に反物を配給して町村會青年團等と連絡をとつて仕立させることゝなつた

スポーツの座談會（1）
運動家の墮落は
周圍のもの、罪だ

時……夏の一夜　所……白雲莊
人……飯泉幹太、森秀雄、村上清太郎、林信一、宮田保、諸岡節吉、安田武雄、角谷莊一▲本社側松岡正男、笠神志都延、立石譲司

釣がスポーツだといふやうな話から話に花が咲いて來る（雨がドシ／＼降る）か

笠神　ぢやその辺から初めませう、雨も尻尾もありませんから

ボツ／＼、その釣がスポーツといつたやうなこと……森（秀）とんは選擧はスポーツだといつて、騒ぎになつた……

諸岡　あの當時は廿日の選擧で十一日位にはもう當選の自信はあつたがそれで安心となれば選擧運動がダレるから……中途でダレる、なんていふと、スポーツマン・スピリツトに反すると思ひましてね。ます／＼馬力をかけたわけでした

林　さうだ、耐久力があるからね

森（秀）　會社の重役でもどうもスポーツマンの方が能率が上るやうです。スポーツマンにはごまかしがないから

諸岡　僕の生活は終始スポーツだ――朝起きて夜ねるまで――として、スポーツに關係せざるものなしだ

林　論じつめれば、人生はスポーツだ

笠神　金羅侯補は大てい中途で安心してよく落選する

森（秀）　飯泉さんが選擧途中にやつて來て『君大丈夫なのかい』と叱られましてね

大正十四年の龍山の水害の時なんか、實に痛感したね。最後まで、水に抗してガンバリつゞけたのは、みんな野球、陸上競技の選手ばかりだつた

森（秀）　小柳功なところがないからいふのだ。尤も弊害もあることはあるかね

笠神　どういふ點です？

森（秀）　而もそれは特に、野球だけかとも思ふのだが……

林　寳眾國と、學生團とは、どうも性質が違ふのだからね

森（秀）　世間でもスポーツマンは目立つからいけない。かういつては選手諸君に惡いかも知れないが、あの人達の年配なり地位なりからいつて何ら世間的に知られる位置にゐるのではないのだが、たゞベースボールをやつてゐるといふだけで、世間には名前を知られる。若い女にはチヤホヤされる。そこで選手は『乃公こそ』といつたやうな考になつて來る

立石　それは確に事實だ

森（秀）　當慶應の名投手宮崎君が女ファンから來た手紙は、實にすばらしい數に上るといつてゐましたが、あの時代で、さうだつたのですから、まして現在の野球狂時代なら、特にひどいことは容易に想像出來ることです

立石　藝妓なんか役者買ひをする樣な氣持で、野球選手をひきにしてゐる例がある

森（秀）　それも止むを得ぬ時勢かも知れぬ

笠神　それでも割合に少いとはいは見て居る

林　結局指導者の品格の問題になつて來るのではないか

諸岡　周圍が、選手を惡くしたのぢやないかな

林　どちらともいへないね。周圍が惡いか、選手自身が惡いのかまるで夫婦喧嘩を批評するやうなもので、どちらがいゝとか惡いとかいへないのだらう

立石　あるチームでは、練習日にちやんと張番を置いて、そのチームに所屬してゐる團體の幹部の動靜を探らせる、幹部が、よそへ行つたことが判明すると、みんな練習はそつちのけで、合宿に、ゴロツと轉がつて與太つてるといふことだか……これなんか、一途に周圍が惡いともいへないと思ふ、やり方がテンから下司だ

笠神　しかし日本のチームはまだいゝのぢやないのか、フイリツピンでは、どうもがらが惡いといふことだが……

松岡　フイリツピンの國技といふのは、闘鷄が元來あるんだが、鶏の足にナイフをお互につけて土俵の上に二匹のせて、のどぼとけをねらつて盛んに賭はするのだが、實に何といふか、すばらしいグロテスクな感じのするスポーツだよ

諸岡　この間の極東大會の時などいろんな風俗問題が出たのだつたが、中でもサインを求めに東京の女が各國選手の間を廻るのが流行して、中には五十位の婆さんまで、いろんな選手を追匪けてサインを求めたといふ話だ

ひどいのになると脱衣場まで押しかけた女もあると聞いたことでかうなるとフイリツピンの選手などは相手を淫賣婦のやうに考へてゐたといふが無理からぬ話だ

立石　とても日本の女をけいべつしてゐたつてね

諸岡　一方また女の選手のところへは、男がサインを求めに出かける……

飯泉　京城のファンについて何か目立つ事がありますか

森（秀）　大いにありますね

諸岡　內地より質がいゝです。歴史が新しいだけそれだけ惡ずれしない。で良いところがあるのかも知れません

林　寳際京城のファンもまだ／＼いゝ方だ

立石　そうですね、この春立教ラグビーが來た時にも、勿論それは當時まだラグビーが充分理解されてゐなかつたからかも知れませんが觀衆が實に熱心に立教の部長さんは『とてもリファインされてる』といつて感心してゐましたつけ

諸岡　ファンは京都が一番惡い。

安田　一體に關西のファンはいけない。

飯泉　まあ新聞紙でよくファンを指導して貰はねばならぬ。

笠神　四年ばかり前には京城にもまだ惡い彌次があつた。わたしの社の全鮮野球爭覇戦の時などメガホンか何かで時々だね『人身攻撃にわたるやうな彌次はかたくおつゝしみを願ひます』ナンてどなりせるんだ。さうするとさすがに汚い彌次がなくなる。それを何度もくりかへす。彌次をやるのはいゝファンではないんだといふことを思ひ知らせる。この二、三年來はそれがなくなつた。

諸岡　彌次もコーチのある年頃らいゝのだが、どうも惡意のある彌次には手がつけられない。

林　西洋人の彌次には腹が立たないのはユーモラスな點があるからだと思ふ。……昔、爺山の彌次は惡かつた。僕がプレートに立つてゐると觀覽席から砂をぶつかけたイヤ全くすさまじいファンがあつたつけ

笠神　ヘヘア……實際をやられては困るね

林　仕舞には、僕がかう背がヒヨロ高いものだから『糸こんにやく』なんて怒鳴る奴があるんだあんまりしやくにさはつたから僕は彌次のまん中へボールを放り込んでやつたつけ。

森（秀）　林君の『糸こんにやく』は、けだし適切なニツクネームだよ

大相撲 千秋樂
久方振りの好天氣に 大入滿員

大日本大相撲京城場所千秋樂、十一日は雨上りの好天氣に、連日はつこうしてゐた相撲氣分横溢して桟敷もギツと一杯で盛會を極めた。この日の本社好み相撲は十六人を二組にした個人決勝戦で角壯連の大受けであつた、個人決勝戦および中入後の成績は左の通りである

一回戦

勝	負	勝	負
金剛山	駒ヶ谷	鳴沙	七尾潟
豐ノ里	越の海	大八洲	天城山
双葉山	有馬洋	名取川	森明
國ノ濱	太刀若	上宮山	大岩

二回戦

勝	負	勝	負
上宮山	豐ノ里	鳴沙	大八洲
名取川	双葉山	金剛山	國ノ濱

準決勝戦

名取川（こしくだけ）鳴沙
上宮山（あしかけ）國の濱

優勝戦

名取川（おし倒し）上宮山

中入後

大蛇山（上手なげ）汐ヶ濱
若瀬川（よりきり）沖つ海
吉野山（上手なげ）太郎山
幡瀬川（下手なげ）露川
眞鶴（つり出し）雷ヶ峰
劍岳（よりきり）朝洋
朝沙（わり出し）若葉山
玉錦（うつちやり）能代潟
豐國（小手なげ）宮城山
弓取り矢筈潟打出し六時廿分

湖南線全通

水害の爲め不通となつてゐる湖南線新泰仁井邑間は十一日午後一時頃復舊の豫定の處工事意外に手間取りたる爲め午後六時開通、右開通により湖南線は全通となる譯である

同線新泰仁金堤間の院坪川及び古城川は午後二時半頃より次第に減水し危險の域を脱することが出來た

5―4 滿倶再勝 對八幡二回戦

【大連十一日發電】滿倶對八幡製鐵所野球第二回戦は十一日午後から開戦し五對四で滿倶軍再勝し、午後六時二十分閉戦

六十哩を 平氣で走れる
鎌倉を中心とする 自動車專用路竣成

【東京電報】スピード時代に相應しい日本最初の自動車專用道路は大倉、安田、三井、澁澤等の財界巨頭を網羅した日本自動車道株式會社は昭和三年以來計畫中であつたが、鎌倉を中心とする工事の一部が十五日竣工し、八月の吉日を期し開通式を行ふ事となつた、右路線は大船驛から鎌倉山を經て江ノ島に至る四哩半の幹線と鎌倉大佛に至る二哩の支線との四哩道路で道路の特長は鐵道や國際道とは總て陸橋によつて立體的交叉をなしてゐることゝ法律を以て自動車以外一切の交通を禁ずるので自動車は五十哩六十哩の高速度で疾走し得て大船、江ノ島間を僅に七分で走る事となる、同會社はなほ市外目黒、箱根、蘆ノ湖間に自動車道を出願中で東京、鎌倉、箱根を結ぶ自動車連絡を計畫してゐる

旭川市役所の 金庫破り
一萬圓の公金横領自白

【旭川電報】六日夜旭川市役所の金庫を破り、公金一千圓を窃取した嫌疑で十日來旭川署に拘禁取調べを受けてゐる技師前田千代吉は事實を自白しないが、嘗て北海道廳奉職以來一萬圓の公金を横領し、請負業者から多額の收賄を謂つた事實を自白した

村長の職務怠慢
二萬圓の税金滯納で
教員の給料が拂へぬ

【大分電報】大分縣直入郡柏原村長坂田茂長、助役大森辛の兩名は職務怠慢で昭和四年度までの村税滯納一萬九百圓に達しゐるもこれを整理せず、坂田村長自ら滯納し僅に小學校教員、村吏員の給料も數ヶ月拂はない狀態で縣當局でも吏員を派して帳簿を檢閲の上兩名を懲戒處分に附した

モーゼル銃で 自殺した
裡里の朝鮮氏

【裡里特電】裡里一流の鐵貨商[illegible]氏は十一日午後五時自宅風呂場においてモーゼル銃で右こめかみより左に貫通させて自殺を遂げた

原因は工事上の蹉跌らしく遺書七通あり、目下裡里警察署で取調中である

城大武道選手 十二日夫々出發

京城帝大柔劍道部一行五十名は十二日午前七時京城發列車で劍道部は岡山、京都、柔道部は福岡に向ふことになつた、柔道部は九大主催劍道部は京都帝大主催の武道大會に出る筈である

錦華紡績 減俸聲明

【金澤電報】金澤市に本社を有する錦華紡績會社（資本金五百萬圓）は不況對策とし社長以下重役も減俸をなし同時に九日各工場に對し社員一割乃至二割職工八步の減俸を申し渡した、有會社は金澤市の外大阪、佐賀にも工場を有し月一萬圓を浮き上らせる計畫である

『山岳』の會

本社主催のロツク・クライミング映畫と講演の會は既報の如く十一日午後七時半より開會、山の權威者河上蘇隆、各務良幸兩氏の興味深い山岳講演に次いで映畫に移り咫尺の間に白皚々の雪におほはれた山の姿に接し懸し盛い夏の一夜をしばし快よく過し得て非常な好果を拍し十時就會裡に閉會した

金牌受領　日の深い染らず　有効無害　健毛水
白毛・赤毛が 染ずに黒くなる
東京新富堂　發賣元

衰弱には精力絶倫　天命酒
川村醫學博士 有効證明 眞正まむし酒
特に飲む可き方々　神經衰弱の人　食慾進まぬ人　不眠に悩む人　肺肋膜の弱き人　慢性胃腸病の人　不姙症の人　男女性力不足の人　男女精根弱き人　聲量美音を求むる人
定價　參圓瓶　四圓瓶
發賣元　天命酒大阪販賣所

完全　養鶏飼料　定價表、說明書進呈　其他一般家畜飼料　東洋畜産興業株式會社

朝鮮地圖販賣元は　京城長谷川町　小林又七　朝鮮地圖部

高級　溫灸器無料貸附

建築講義錄　小學校修了の學力さへあれば　工業學校卒業の實力が得られる　東京市四谷區大番町十　帝國工業教育會

株式名義書換停止公告　東洋拓殖株式會社

產科 婦人科　醫學博士 二宮亮吉　二宮病院　京城壽町四 電本二三〇一

呼吸器系　虹ケ濱病院

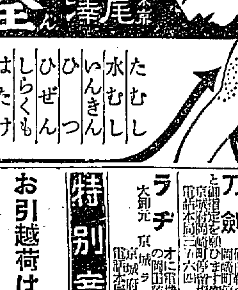

東京 尾澤 全治水　たむし 水むし いんきん ひぜん ひつ しらくも はたけ くさ　其他皮膚病一切の良藥　定價卅錢 五十錢 一圓

時計 職人入用　外務　看護　女子　恩給　恩給　貸室　熊本　刀劍　ラヂオ　特別案內
お引越荷は ヤマサ に　親切丁寧低廉
外科 內科 花柳病 レントゲン科 慢性淋病　島崎病院
京日案內
頭痛にノーシン
京染　みのや呉服店　京城本町二　電本八八八
ロシヤ飾　安東縣市場通　大山堂
福岡市　產婦人科　池田病院
痔疾專門　痔核、脫肛、痔瘻、肛門出血、肛門裂創等　相談歡迎　國境醫院

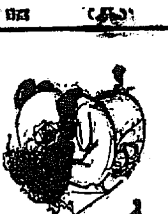

戀愛黒點 (120)

挿畫 嶺田弘

父の立場 (四)

牧師を訪ねた幸子はすべてを決心して居た。横濱の波止場から歸つた。幸子は徹底的闘爭の決心の中で、幸子は徹底的に姉に對する反感で心を緊張させて来た。姉に對するあらゆる復讐をこれからの仕事とするしかないと思ひつゞけて来た。家へ歸つて見ると父は相變らず謡子ばかり心配して居た。世はあく迄無理の仲の悪度しか見せて與れなかつた。

牧師の家族の漢で幸子はふと秋子の死を気づいた。あの人もまた姉に殺されたのだ！そして私も結局姉に殺されたのだ。秋子さんといふ人はどんな心を抱いて死んだのだらうか。絶望のためか、それとも姉をうらんで死んだらうかどちらにしたつて姉は何の罰も受けずに山路にとりついて居るのだ。

死！死の甘さが幸子をおそつて来た。死ぬ方がらくだ！あゝ、さう云ふ氣持で秋子さんは死んだのだつたらう。平和な死、すべてに終局を告げる死！

幸子は死を思つたが、それと同時に又姉への復讐心は決して消えは しなかつた。

……さうだ、敬父さんに何物をもかくさずに打明けよう。そして行くべき二つの道、死か復讐か、を決定しよう。死と復讐を合體させて死んで姉に復讐する事は、到底不可能だ。それは秋子さんの死後の姉の態度で分つてゐる事だ。

死ならば死、復讐ならば復讐、この二つの道は決してたどらない！幸子はかたく自分に誓つた。

牧師は書齋で居眠りをして居た。案内も乞はずに幸子は入つて行つた。幸子は牧師の肩に手をかけた。

『先生！』

牧師はハツと目をさましてあたりを見廻した。

『あゝいゝ夢を見て居ましたよ。娘がピアノで鳩ポッポをやつて居た』

かういつてもう二三日後に到着する筈の千代子の賦金で買つたピアノを思ひ出した。

『先生、私先生の御意見を伺ひに来ました』

『あゝ、さうか。何なりとも』

幸子は自分の心で決心した事のいきさつを話せば却つて自分の決心のにぶるのを思つたので突然とは思ひながら、決論を先にいつた。

『先生、私自殺しませうか。それとも生きて居て姉にあらゆる復讐をしませうか』

『ふん……』

牧師はしばらく黙想して居た。

『生きて居て復讐をするべきだや』

『さうですか』

『さうとも』

『何故です』

『理窟にない。唯それが本當だと思ふ』

牧師の言葉には動かし難き信念がこもつて居た。

『それで私安心しました』

と幸子は云つたが、どうも心はうつろになつて居るのを感ぜずには居られなかつた。

『くれぐれも云つておくが、死ぬのはよくない。復讐が出来なかつた時でも、死ぬのはよくない。一生かゝりで復讐をやるのだ！姉さんを殺す決心をするのぢや』

牧師は力をこめてから云つた。

幸子はそれだけでは物足りなかつた。牧師が自分の心をきいて與れるのを幸子は期待して居るのだつた。牧師と話しながら姉の不徳を罵つて、自分に力をつけたかつたのだ。

『先生、一度姉をおきゝ下さいませんか』

幸子は遂にから云つた。

『あゝ、それはきくが、今云つた事は決して握りはしないよ。だが聞いてあげよう。口で云ふのがたのしみだつたらから』

牧師は子供のお伽話をきく大人の様に云つた。

圍碁新局 (四)

互先先番 小杉丁 (四段) 長谷川章 (四段)

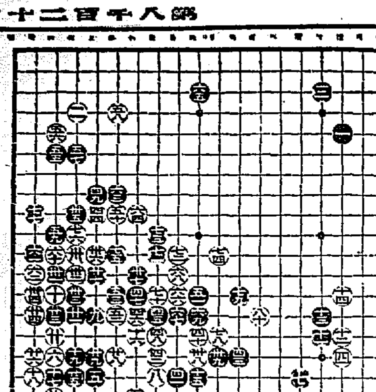

そ十一 ぬ三 ぬ十四 を廿 そ九
そ十二 る十三 を十三 り十一 り十五
か八 る十四 を十一 か十一 ら十三
わ九 る十二 る十一 た十 と十四

讀者らん

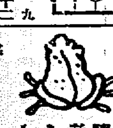

▲本町五丁目朝日座に客が多く自動車で乗りつける、しかも狹い本町通(自動車通行を禁ぜられてゐる筈の)を通つてゐる、あれは警察で許してゐるのか、もし許可したらとしたら怨か極まるものだ。さか許可はしてないと思ふ許可出来る筈がない。當局の取締りを乞ふ。この事故の多い近頃自動車を交通頻繁且狭い道に通すとは考へただけでも身慄ひせざるを得ない(四、五丁目總代)▲新羅山秘殿の爲め三角地の電車々庫移轉を要望す鐵道橋内工場新設反對論の叫ばるゝ今月特にその必要を痛感す(ヘ▲生)▲平田百貨店猶京部に居る若い店員の方は、京城の商店には珍しい緊張した應對を以て客に接するのを嬉しく思ひます。同君將来の成功を祈る(マコー一盧生)▲不況の爲め破産や離婚も裏面には相當あるが殆んど人々の爲めに借金を致し窮地にある某氏の愛女は離婚屆を良人にたゝきつけ同じ府内の五十余りの男の懐に飛込み愛の巣をつくり居る薄情な女もある(某氏の同情生)▲僕の知人に二三人現役を終りパンを求める爲めに職を探して居る者職がなくて哀れな生活をして居る者が居る。彼等の失職の過程を思ふ時同情にたへない、現役を終り社會に出て働く者に對しては國家は彼等に入隊前と同様に職を與へてやるの義務があると思ふこの際在郷軍人會諸氏又一般官廳、會社も同情しても良いと思ふ。(戰友生)▲貧しい朝鮮パンは日本人には病弱者でもない限りやはり傳統的常食米飯に越した者はないですねそれも半ッキ米又、胚芽米がよろしい緊縮の要諦は『吾等民族日本に歸れ』です(秋津生)▲十日朝鮮聞智ひ度きもの及下級官吏保私は元陸軍通譯(露支、鮮語)を拜命して居たものですが私で露支へ御座いませんでしたら御相手致しませう(關生)▲京城又は朝鮮で口語短歌雜誌は出てをりませんか(プロレタリヤ短歌に非ず)發行者發行所などお知らせ下さい(京城泉難太郎)▲讀者の中府内若しくは近郊にて甕草どくだみを作つてゐられる方はございませんかお知らせ下さい(T、N生)

今日の新刊

【總督府圖書課調】

和文の部 時事三四批判 金谷雅城▲朝鮮鐵道協會々誌(七月號)長田重三▲朝鮮農會報(第七號)綿尾孝仍▲醫學之朝鮮(第七號)足立大次郎▲朝鮮及滿洲(七月號)渡邊武琴▲青鳥(第三號)立木要三▲道(第七號)山下良右衛門▲光りへの導き(其二)同人▲カリタゴ(七月號)松村正助▲朝鮮の水産(七月號)大澤善太郎▲芽生(第三號)關貞一

(鮮文部) 新民(七月號)李覺鍾▲青年(七月號)孫河斗▲朝鮮週報(第六十號)李根榮▲普通學校最新唱歌集(增訂八版)李尚俊▲天一藥報(第一〇二號)趙南袞▲臨眼會報(第一四號)吳肱▲交河崔氏世譜(二冊)(第一、二)崔仁俊▲文化運動(第七號)崔貴山▲新朝鮮(第三號)崔南澤

出版界

▼廣島之友(七月)廣島市段原町四その社二十九錢▼明德論壇(七月)東京市芝區田村町六〇明德會出版部十錢▼通信見本市(七月)大阪府五貫島繊内大阪商品研究會三十錢▼優生學(七日)兵庫縣武庫郡香櫨園森具六六七日本優生學會三十錢▼ローマ字(七號)東京市京橋區銀座西六ノ一五梁雑誌ビル内ローマ字ひろめ會二十錢▼幸興新聞(七月)名古屋市中區南武平町三ノ五帝教協會十錢▼朝地方行政(七月)京城太平通二ノ四〇帝國地方行政學會朝鮮本部五十錢▼自然(七月)尾山篤二郎、久世正富、服部嘉月、日比野道男、山村秋由、前田貫その他の詩歌集(東京市外千住町長戸米倉方自然社四十錢)▼詩神(七月)日本詩壇代表詩人作品集、詩人素描、逝ける詩人を偲ぶ、その他にお全人々稿を網羅す(東京市外世田谷町金三六その社廿五錢)▼街頭(七月)東京市麻布區本村町一一六その社卅二錢▼更生(七月)廣島縣恭崎保養所内その社十五錢▼齊齊雑話(七號)北海道函館北海道齊齊協會廿錢

興行案内

東亞倶樂部 第一 ... 第二 ... 第三 ... 第四 ...

朝日座 本町五丁目 電話本三五六八番 七月十一日より十二日まで 關西劇壇の精鋭 片岡小太夫 中村梅之助 一座 ... 時代の踊子 前篇 ...

中央館 マキノ帝キネ ... 大陸大王 全七巻 ... 花吹雪新八 全八巻 ... 愛の十字路 ...

大正館 十一日封切 ... 赤星重三 八巻 ... 劍 八巻 ...

果樹蔬菜害虫驅除には

イマヅ殺虫剤が一番適當と決定した

果樹、蔬菜の害虫驅除剤は、各産地とも思ひ〳〵の物を使用し、何れもその撰擇に迷ふてゐるので主要産地たる大阪府天野村及奈良縣平端村にて、三ヶ年に亘り各種害虫驅除剤に就て、實地試験を行ひその優劣を比較研究せし所、今津佛國理學博士發明の殺蟲劑イマヅ殺虫剤が一番有効で經濟である事が明かになつた。今後果樹及蔬菜栽培者は迷ふ事なくイマヅ殺虫剤を使用するが一番利益である。尚害虫驅除に就いての相談及試験成績必要の向は、同博士の今津化學研究所(大阪市京町堀通二)へ申込めば懇切に相談に應ずる由

朝鮮火災

資本金五百萬圓

本店 朝鮮京城

濃いとて只の濃いぢやない すいも甘いも嚙み分けた上にピリ、と来るウマ味

トリスソース

ソ79

虚弱に滋養と強壮 無臭ニンニクエキス

肺炎肋膜 諸病に 鰻油

ニンニク(四十六日分金參圓) 鰻油(二圓以上御註文送料不要)

御使用の方は左記へお尋ね下さい

京城府苑南洞一九五 井上又七

ライオン印作業服

店員も職工も農夫も働くには此服に限る。印半纒、通御要覧(カタログ進呈)

京城鍾路 ユニオン商會

●學校の成績は頭が第一である

頭のボンヤリした時◆頭のクシャ〳〵して纒まらぬ時◆帽子印荒川の

ノーシン

をタッター服のんでごらん！ノーシンは藥學博士御推奬の頭痛の即効薬で忽ち頭はすつきりし面白い程勉強が出来る

肺、肋膜には 心臓病肺炎には 獺肝(ソウワカ モキノ)

京城府太平通二 池田へ

思南名物 リンゴカステラ 大田 田中堂

株式會社 漢城銀行

本店 京城府南大門通一丁目十四番地

取締役會長 白完爀 専務取締役 堤永市

支店 南大門、東大門、西大門、本町 水原、大邱、釜山 開城、平壌、平壌大和町

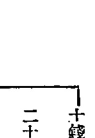

消化劑 口中香劑 仁丹

大需要期に當り 大増量敢行

藥味も粒の大さも勿論同前

十銭包(八十粒)を 百五十粒に増量
二十銭包(百六十五粒)を 三百三十粒に増量
容器附卅銭包(二百五十粒)を 四百粒に増量
徳用五十銭函(五百五十粒)を 一千粒に増量

食思減退に卓効ある 銀粒仁丹

은 인 단

●仁丹は滋強、調聲、精神爽快、口腔芳香、保健救急の爲め

氣分悪しき時 口中悪臭の時 音聲を使ふ時
執務勉強の時 疲勞倦怠の時 船車旅行の時
運動散歩の時 集合觀劇の時 宴會喫煙の時
食前食後 訪問接客の時 悪疫流行の時

日常之を「護身薬」として二、三粒絶えず活用あれ

芳香化粧用 第二十番 ◎ミツワ煉石鹸

赤函入 正價 一個金二十錢

優秀◎ミツワ石鹸 大量製産の副産物にして 値段が廉くて 使ひ心地の宜い理想的の化粧石鹸です

溶解適度に作用の緩和な 誰も好く芳香化粧石鹸

◎ミツワ石鹸本舗 東京 丸見屋商店

7.31

船舶出帆

定期出帆 朝鮮郵船 博多航路(博多行) 芝浦丸 七月一五日 新義州發 西鮮各港經由博多行 釜山丸 七月一七日 雄基發 北鮮各港經由博多行

清津雄基航路 咸北丸 清津發 毎日正午十二時 雄基發 同日午後六時四十分 同日午後十一時 翌日午前五時四十分 定休日 一日、十一日、廿一日

仁川出帆 代理店 朝鮮郵船 東京行 長白山丸 七月一八日 大阪行 芝浦丸 七月一八日 鹿兒島行 ... 安東大連行 ... 青島行 ... 大連行 ... 海州行 ... 鎭南浦行 ...

木浦出帆 代理店 木浦支店 東京行 ... 大阪行 ... 濟州島行 ...

釜山出帆 取扱店 ... 東京行 ... 大阪行 ... 北鮮行 ... 上海行 ...

元山出帆 代理店 ... 東京行 長白山丸 ... 大阪行 ... 雄基行 ... 清津直行 ...

▲右之外各地共臨時臨時船ヲ配船致シ船腹ノ調達ヲ取計ヒ居候

日本郵船出帆 歐洲行 白山丸 七月一七日 ... 桑港行 ... 濠洲行 ...

朝鮮汽船出帆廣告 釜山本店 濟州行 ... 麗水行 ... 木浦行 ... 統營行 ... 方魚津行 ...

木浦出帆 扱店木浦支店 釜山行 各港經由 每日午後八時

京城南大門通り 朝鮮郵船株式會社 本局 ... 元山支店 ... 仁川出張所 ... 京城代理店 國際通運會社

仁川汽船出帆 海州行 直行 ... 延安行 ... 仙岩行 ... 瑞山行 ... 唐津行 ... 德積行 ... 外浦行 ... 瓜山行 ...

仁川府本町四丁目 仁川汽船株式會社

協同海運株式會社 電話八二〇・八六七番

阪神、名古屋、武豊 ... 大阪、名古屋、東京 ... 仁川出帆 山下汽船 ...

嶋谷汽船仁川出帆 ○寄港地 天津、大連、鎭南浦、仁川、群山、木浦、釜山、浦項、森、境、宮津、舞鶴、新潟、伏木、敦賀、小樽、函館 ...

大連天津直行 ...

仁川發 鮮滿丸 ... 長成丸 ... 須磨丸 ...

鎭南浦發 ...

樺太 裏日本北海道行 ...

大阪商船汽船出帆 仁川出帆 神戸、大阪行(群山木浦經由) ... 名古屋 ... 長崎、鹿兒島、三角行 ... 大連行 ...

内地沿岸出帆各重要航路 ... 大阪商船株式會社仁川支店 京城代理店 國際運輸株式會社

辰馬汽船仁川出帆 阪神、名古屋、清水、芝浦 ... 仁川代理店 朝日組回漕部

森信汽船仁川出帆 ... 森信汽船株式會社